(大同元年十一月二十四日第三種郵便物認可)
康德七年(昭和十五年)八月三十日 新京日日新聞 (金曜日) 第六千三百三十九號 (一)

新京日日新聞
夕刊 八月二十九日
發行所 新京永樂町四ノ一 新京日日新聞社 電(3)三二〇五番
發行人 十河榮治 編輯人 和波鶴 印刷人 水越内之介

床廻材 標甲板 ベニヤ板 家具裝飾
滿洲 吉川商會 電③二九一三 五六九五

新體制準備會總會 眞摯な意見を開陳

【東京發國通】新體制準備會初總會は廿八日午後二時より首相官邸に開會、劈頭近衛首相起つて簡單な挨拶をなし引續き新體制確立に關する首相聲明文を朗讀ついで首相より準備委員會の任務ならびに議事方法などに關し左記要目

一、本會は近衛内閣總理大臣の聲明の範圍内において新體制結成に關する準備に當るものとす
二、本會において議事を行ふ場合は議事整理のため座長を置く、座長はその都度近衛内閣總理大臣の指名によること
三、常任幹事は議案の立案その他庶務を擔當すること
四、議事は公開せず發表を要するものは常任幹事これを發表すること

を提議、各委員の承認を得たのち座長として首相より有馬賴寧伯を指名した、よつて有馬伯座長となつて議事に入りいよいよ新體制の基本理念に關する總論的な一般自由討議に入つたが、後藤文夫委員まづ起つて

準備會の討議は從來の會議形式に捉へられず近衛首相獨自の考へ方によつてこれを統裁處理する審議原理を確立すべきである

旨を述べ有馬座長これに同意を與へ ついで橋本欣五郎、壓生久、永井柳太郎、金光庸夫、井田磐楠、岡崎勝、末次信正氏等の各委員よりそれぞれ自己の抱懷せる新體制理論に基きあらゆる角度より眞摯な意見開陳が行はれ、政府側よりも近衛首相をはじめ松岡外相等より率直なる意見を表明、新體制確立への眞摯熱烈なる雰圍氣が議場内に横溢して新時代誕生に相應しい活氣を呈した、このとき有馬座長は

新體制確立に對する國民の期待の重大なることならびに影響の重大性に鑑みて準備會は會議に臨むに當り
一、陛下に對する忠誠の心をもつて根本とすること
一、私心を棄てゝ公心に就くこと
一、各々の立場に固執せず奉公に應ずる立場で一糸亂れざる協力が必要である
よつてこの精神を全國民に知らしむべきである

と提議し全員これに賛意を表して午後四時半一旦休憩、同四時四十五分再開、直ちに有馬座長は常任幹事の手許において作成した左の如き誓ひを敬虔なる態度で讀上げ全員これに賛成し近衛首相以下全閣僚、全委員これに嚴粛な署名誓約を了して同五時十分第一回準備會を終了した

△誓ひ
吾々は大御心を奉體し、一切の私心を去り、過去に泥まず、個々の立場に捉はれず協心戮力以て新體制確立のため全力を盡さんことを誓ふ

が、そのうち左の如き注目すべき見解が披瀝された

△橋本欣五郎委員
新體制は永久不變なる國體の顯現であり、難局に際して中心とならねばならぬものである、從つて軍官民一致してこれに當らねばならぬものと思ふ、しかしてそれは世界新秩序を目標とし世界をリードし全アジアにおよび自由主義社會主義を排擊する強力なものでなければならぬ、また青年指導には國體の哲理を把握し下からの盛上る力によつて當らねばならない、こゝに重視すべきは戰場に散つた英靈を如何にして新體制の中に活かすかといふ事である

△近衛首相
全然同感である、組織には筋金が入らねばならない、中核體組織については全力を傾注し、このため各委員の忌憚なき意見を拜聽して萬遺憾なきを期したい

△松岡外相
今回近衛公の出馬により何等血をみずして政黨が解消したことは世界の奇蹟である、これは一に御稜威のしからしむるところである、新體制の確立もまた御稜威によるものでなければならぬ、全體主義は飽くまでも日本的なものでなければならぬわが國はファッショは許されぬ

△永井柳太郎委員
聲明には經濟、文化の領域における活動のみについていはれてゐるやうであるがその範圍如何

△近衛首相
新體制は經濟、文化のみならず國民生活の全領域におよぼすものである

△金光庸夫委員
政黨解消の動機は強力なる政治を必要としたからである、新體制は協力一致強力なる政治力をもつもので、單なる啓蒙運動であつてはならぬ

△村瀬法制局長官
新體制運動は全國民が參加する萬民翼賛體制であり治安警察法の適用を受けるものではもとよりない

△井田磐楠委員
從來政黨も自由主義、社會主義を去つて新たなる考へで出直すことだ、要は日本精神に立返つてやらねばならぬ

△有馬座長ならびに安井內相
過去のことは取上げないで一切私心を去つてやつて行くこと、これが近衛首相の眞意であるからこの方針に則つてやつて行きたい

三日に第二回會議 本格的審議へ

【東京發國通】新政治體制準備會第一回會議は廿八日午後前後三時間餘に亘り近衛首相の指導理念を中心として極めて眞摯なる意見の開陳が行はれ豫期以上の成果を收めて終了したが何といつても第一回會議の收穫は一堂に會した閣僚、委員擧つて大御心を奉體し私心をさり、奉公の一念よく新體制の結成に全力を傾注せんとの決意を誓約署名した一事であつて新政治體制發足の日に相應しく國民の期待に沿ふに充分であつた、しかして同本會議においては井田磐楠男を始めとして未だ首相の新體制理念に對する自己の檢討の熟せざるを理由として發言を留保した委員があり、來る三日の第二回會議においてもなほ指導理念の批判の審議はすゝめられることと思はれるが一方これと併行して次回は常任幹事會原案の組織大綱の活潑なる討議が進められるものとみられるので、近衛首相は廿八日會議終了後富田書記官長より常任幹事會における組織大綱審議の中間報告を聽取するとゝもにこれが最後的調整を督促した、よつて幹事輔佐會は廿九日も開會萬般の準備を進める手筈であり、常任幹事會も次回準備會までに兩三回の會議を經て結論に到達する模様であるから三日の第二回準備會は愈よ新體制指導の中核體を中心とする組織大綱の審議に入り、各委員の抱懷する政治理念ならびに近衛聲明に盛られた基本理念は組織論を中心として具體的な形をとつて展開され委員會は漸く本格的審議に入るものとみられる

陸軍、連絡機關設置

【東京發國通】廿八日の新體制準備會席上橋本欣五郎委員より軍部と新體制との關連について

新體制は軍官民が一致協力しなければならぬと考へるが如何

と質したるに對し東條陸相は

陸軍は統帥上獨自の存立であるべくして、一部に傳へられるが如き新體制中に陸軍も渾然一體融合すべきであるといふ說に對しては統帥上至難である、陸軍としては新體制との緊密なる連繫を保つため適當なる連絡機關の設置を考慮しつゝある

と答へ、これに關連して吉田海相も陸相と同意見である旨を述べ、陸海軍の新體制に對する機構的關係は陸海軍兩相の意見一致により明確にされたわけである

民間經濟團體の再編成本格化

【東京發國通】經濟團體再編成の基本方針については民間側としては既に中央物價統制協力會議に於て大體の具體的方策を決定し經濟各團體の各種具體案を綱一せしめんとする運動が進められつゝあり一方日本經濟聯盟會、日本商工會議所、工業組合中央統制會議など有力經濟團體においてそれぞれ熾烈な動きを見せてゐるが、新體制準備會第一回會議における近衛首相の聲明によつて右機運は一段と增進されるものと見られる即ち右聲明中に於て經濟組織動向を要請し國家の政策樹立に對する內面參與を強調したことは財界の新體制に對する要望と結論において一致するものであり下意上達、上意下達の一聯的組織の確立に對し全面的協力を進めんとしてゐる廿九日開催豫定の重要產業統制團體懇談會結成に際しても河田藏相、村田遞鐵相などの出席を求め眞剣な討議を進める筈であり新體制準備委員會の進行と併行して民間經濟團體再編成に關する動きはいよいよ本格化するに至つた

文官令改正案成る 近く國務院會議に上程

政府は康德五年十月文官令を公布して官吏の任用及び身分規定を確立したが、その後の國勢の飛躍的進展に對處し現下の事態に卽應せしめるため考試制度を中心とする文官令及び關係法令の改正を行ひ煩雜なる考試制度の簡易化を圖り以て官界一般の重壓感の除去に努めることとなり、かねてより人事處を中心として愼重審議を重ねてゐたがこの程人事處案の決定を見たので近く國務院會議に上程することに決定した、今回の改正は過去二回の考試實績並に文官令實施の全般的結果に鑑みて文官令施行の根本精神は活かしつゝ更に一段の勤奈考慮を加へ、根本的に改正を施行せんとするもので、その改正要點は左の諸點である

一、考試全般の整理
一、委任官制度の簡單化
一、應試者の條件の撤廢乃至緩和
一、薦任官二號表の廢止
一、公務懸合者、外國政府派遣者協和會等への轉職者等の休職、在職期間を高等登格考試のための銓衡任期上の條件たる官吏在職期間たらしめる
一、名譽昇任者の範圍限定
一、委任官俸給の幅の擴大
一、各省委任文官考試委員會の權限の擴充
一、技術官、敎官の行政官交流

日蘭會談に重大關心 經濟タイムス特派員派遣

【ニューヨーク廿六日發國通】ニューヨーク・タイムス紙は過般來濠洲ニュージーランド方面を視察中の同社特派員ハロルド・カレンダー氏を蘭印に特派したが、同特派員は近く小林商相の到着を俟つて開始される日蘭會談に關し二十六日左の如き第一報を寄せてゐる

當地一般の觀測では今回の日蘭會談は今後の情勢發展に關係ある重大性を持つものとされてゐる、日本の欲するものは石油、錫、ゴムの輸入增加にあり、就中石油はアメリカが事實上禁輸を施行した直後であり日本の關心の的となつてゐる模様だが、この問題こそ會談の成否を左右するものであるとみられてゐる、これに對する蘭印側の態度につき當地消息筋の語るところでは從來蘭印が唯一の賴みとしたイギリスが事實上極東より退場しアメリカの政策も又不明確な今日蘭印としては出來得るだけ日本の要望に應ずるやう努力する以外道なしとされてゐる、しかし蘭印としても萬一攻擊を受けた場合に備へ國防施設には最善の努力を拂つてをり油田の破壞防禦施設を備へる外アメリカから軍用機の輸入を仰いで國防の強化に大童となつてゐる、濠洲から飛來の途見た處でもチモール・バリ等の飛行場には防空施設強化の跡顯著なるものがあり、濠洲及び蘭印方面から飛行して見てつくづくこれら諸國も交戰國であるとの感を深くした

佛國の外交陣 大刷新を斷行

【ニューヨーク二十八日發國通】ニューヨーク・タイムス紙ヴイシー電によればペタン佛政府は國內新體制の整備に伴ひ外交の一大刷新を圖るべくその第一步として外交官の大量更迭を斷行するに決し公使十五名、總領事十九名その他合計八十五名を一擧馘首せしめることとなり二十九日正式發令の筈である、これが補充は現役外交官中の新進より拔擢するに決し、實力ある青年外交官をもつてフランス外交陣の面目を一新することとなつた

ソ羅國境軍の衝突問題解決

【ニューヨーク廿八日發國通】ソ聯、ルーマニア國境における兩國軍の衝突は場所柄非常な注目を惹いてゐたが廿八日のUPブカレスト電によれば現地兩國軍司令官間の協定により國境委員會を組織協議の結果一應解決を見たといはれる

チアノ伊外相 ヒ總統と要談

【ザルツブルグ廿八日發國通】ヒトラー總統は廿八日午後ウインの獨伊洪羅會談出席のためザルツブルグに到着したチアノ伊外相をベルヒテスガーデンの山莊において引見現下の重要問題に關し協議を遂げた、續いてヒトラー總統はチアノ外相を主賓にリツペントロツプ外相、カイテル幕僚長同席の下に午餐を共にしつつ更に協議を續け、終つてチアノ外相は同日午後リ獨外相、マツケンゼン駐伊獨大使と同道空路ウインに向つた

日蘭間の密接なる經濟提携要望 向井代表は語る

【バタヴイア廿七日發國通】蘭印訪問民間經濟代表として廿六日バタヴイアに到着した三井物產會長向井忠晴氏は日本、オランダ會商の開催に先立ち廿七日午前宿舍ホテル・ペガンデにおいて記者團と初會見をなし日本蘭印間の密接なる經濟提携を要望して大要次の如き意見を披瀝した

余は先づ日蘭經濟關係の緊密化方を衷心希望するものである、余は日本を出發するに際して日本の事業界各代表者達から日蘭經濟關係の圓滿なる發展を期せんがために飽くまで兩國の提携を希望する旨蘭印に傳達してくれるやうくれぐれも依賴されてきた、余は數日中にデヤルダ總督と一應會見するつもりだ

郵保積立金を福祉施設に

政府ではかねて二百十五萬圓を越える郵政生命保險特別會計積立金の運用につき愼重研究の結果、郵保加入者の福祉向上と福祉施設の強化を目的とする公共團體或は公益法人に貸付ける事に大體決定した即ち郵保事業經營のため有利確實な事業であつて資金の地方還元原則に適合した公共團體或は公益法人に貸付け郵保加入者階級の健康及び福利の保護增進に資し得る事業の建設擴張又は維持に必要な資金の供給を目的とするものであり貸付金は平均年利五分五厘とし一件五十萬圓以下とされてゐるが、關係方面では機會均等の意味からこれを廿萬圓程度として出來るだけ多方面に貸付けたいとの意向も有力である、なほ貸付先は差當り病院、診療所、傳染病院、結核療養所、保養施設、公營體育施設、汚物處理施設、火葬場、屠宰場、住宅、學校、公會堂、上水道、下水道、公設市場、簡易食堂、公益當舖等があげられてゐるが、將來は學校敎育方面に重點を置くとゝもに滿系各方面に對してこの趣旨を徹底させ資金運用の活用を期する方針であり、これが運用適正のため近く郵政生命保險特別會計積立金規則(部令)を制定し交通部內に關係各方面の學識經驗者をあつめて貸付審議委員會を特設する豫定である

米國、軍用機 一萬台發註

【ワシントン廿七日發國通】ルーズヴエルト大統領は新聞記者團との會見の席上において軍用機調達に關聯して左の如き言明を行つて注目を惹いた
米國政府は既に陸海軍機一萬餘臺の註文を發してをり平均毎月八百臺內外の納入を受けるはずである

內閣情報官に 久富達夫氏

【東京發國通】內閣機構擴充に伴ひ政府は目下缺員中の勅任情報官に東京日々新聞社編輯總務久富達夫氏を起用することに廿七日の閣議で決定したので近く發令の筈

重慶市民 荒鷲を怖れ雨天を渴望

【上海廿八日發國通】わが陸海軍航空部隊の連續爆擊で潰滅の一途を辿つてゐる敵抗戰首都重慶は人心の動搖甚だしく戰々キヤウ〱末期的慘相を呈し市內外政府機關、軍事施設の大半は悉く粉碎された郊外の丘陵を利用してつくられた洞窟內で前線兵士の士氣を鼓舞したり命令したりして僅かに餘喘を保つてゐるといふ哀れさである最近わが方の入手した統計によれば八月中わが空襲に備へ重慶で空襲警報の發せられた日數は十三日間、その延時間は五十一時間四十分で一番長かつたもの六時間最短は一時間廿分であり、十三日間で一日平均四時間強即ち警報の出た日は四時間も洞窟內に影を潛めてゐたことゝなり如何にわが空襲に脅え周章狼狽してゐるかを物語つてゐる、このため市民は雨天を渴望し廿七日の孔子誕辰記念日は珍らしい豪雨で日本空軍の爆擊もなく今夏以來初めて休息することが出來たなどと支那紙も報じてゐる

獨艦、印度洋上で活躍 獨軍司令部綜合戰況發表

【ベルリン廿八日發國通】獨軍司令部廿八日正午發表
一、獨空軍の一隊はゴスポート港灣施設を空爆した
一、廿七日夜より廿八日にかけて獨大空軍部隊は英本土及びスコツトランドの港灣施設、ドツク、飛行機製作所及び彈藥工場を空爆し多大の成果を收めた
一、獨空軍は廿八日テームスエスタリー飛行場を空爆し格納庫前に分列せし多數の飛行機を完全に爆碎した
一、英國諸港に對する空中よりの機雷施設は依然續行中である
一、廿七日夜英空軍は獨領を空爆しキールに於ては一名の負傷者を出した外損害は皆無であつた、この際敵空軍と空中戰を演じ敵八機を擊墜した、これに對し我方は三機を失つた
一、獨空軍はサザンプトン、アバデーン、ダンデー、リード、ハル特にダービー及びバーミングハムの飛行機製作所、發動機工場及びチヤトハムの官立ドツクを猛爆し大戰果を收めた
一、この際獨高射砲は英三機を擊墜した、わが方も一機を失つた
一、獨潛水艦は英艦隊に護衛された貨物船(二八、六〇〇噸)を擊沈した
一、獨海軍高射砲隊は英佛海峽に於て敵潛水艦を攻擊多大の損害を與へた
一、印度洋に於て獨艦は英武裝油槽船リテイツシユ・コマンダー號(六、九〇一噸)を擊沈した

伊、英空軍活動

【ローマ廿八日發國通】伊軍司令部廿八日發表=
一、廿八日晝間イタリー空軍は鐵油製作工場集合地帶のハイフアを空襲し鐵道および製油所に直命彈を與へ大火災を起さしめ、全機無事歸還せり
一、敵空軍大部隊はデルナ(北部アフリカ)を空襲し碇泊中の小材木船に直命彈を與へたが死者二名、負傷者五名を出したのみで物的損失はなかつた
一、敵空軍は東部アフリカに空襲し來りハラスの陸軍病院及びデシーの被服工場に直命彈を與へ死者八名、負傷者廿名を出した、伊高射砲は敵一機を擊墜した
一、一方敵空軍はマサワの補給收容所を攻擊し僅少の損失を與へ捕虜九名は死亡した
一、敵空軍は又もやスキス上空よりプエモ、ロンバーディアに飛來せしも伊空軍及び高射砲の猛擊に遭ひ數個の爆彈を投下したに過ぎぬ
一、ニテリー地方チユリネに爆彈投下し農家を破壞した

獨伊洪羅四國會談

【ベルリン廿八日發國通】ドイツ政府は廿八日D・N・B通信を通じドイツ、イタリー、ハンガリー、ルーマニア四國會談開始に關し左の如く發表した
リツペントロツプ外相は廿八日チアノイタリー外相とともにテイキー・ハンガリー外相およびマノイレスコ・ルーマニア外相に對し獨伊洪羅四國共通利害關係を有する諸問題につき討議するためウイーンに赴くやう招請狀を發したな四國外相會談は廿九日ウイーンにおいて開催されることに決定した

獨側の態度 會談に臨む

【ベルリン廿八日發國通】ハンガリー、ルーマニア紛爭の解決を目指す獨伊洪羅四國會談は廿八日ウイーンにおいて開催されたが獨當局は廿八日右會談に臨むドイツ側の態度につき左の如く言明した
ルーマニア、ブルガリア交渉は南ドブルヂアにブルガリア少數民族だけしか居住せず領土問題と住民交換問題が同時に解決されたゝめ容易に進捗したが洪羅交渉はハンガリー少數民族の居住地域がルーマニア領內各地に散在するため領土問題の解決は極めて困難である、ハンガリー側はトリアノン條約以前の舊領土復歸を要求してゐるが領土問題一本槍では問題が解決出來ない場合は民族交換を中心に交渉を進めるのが唯一の解決方法と思はれる、獨伊兩國は過般ミユンヘンにおける獨伊洪會談、ザルツブルグにおける獨羅會談に於て決定した解決方式に從ひ問題を出來るだけ當事國に委ねる方針で獨伊洪羅四國會談においても飽くまで仲介者として行動するが今回の會談を機會に問題の公正妥當な最後的解決にこぎ付ける決意である

重慶政府の財政 破綻の一步前

【上海廿八日發國通】最近における重慶政權の急角度の弱體化を物語るものとして重慶財政の實狀を某方面の消息によつてみるに現在重慶政權の月額戰費は約二億元に達してゐるが、これに對し歲入は關稅が從來の八割減、鹽稅七割減その他直接稅は殆ど皆無の狀態で財政は日を逐つて惡化し、一方現在發行を豫定されてゐる內、外債卅億元も殆ど望み薄であり、また內債も華僑の引受け額が最近七パーセントに過ぎなかつた事實に徵するも結局大部分は政府系四銀行に強制的に引受けさせるほかに方法なくその結果は法幣の增發は必至である、去る七月重慶側は六月末現在の法幣發行高は三十九億六千萬元と發表したが、これはインフレ回避を目的とする宣傳に過ぎず、實際は八十億元と推定されかくて重慶政權の金融財政の破綻は步一步深まりつゝあるは蔽ひ難き事實である

西尾總司令官 華北各地を視察す

【北京廿八日發國通】西尾支那派遣軍總司令官は去る廿一日南京より空路北京に到着以來一週間にわたつて空と陸から華北各地を視察し北京、天津をはじめ蒙疆、山西の奥地まで步を進め炎熱下に儼たる守備につく皇軍將兵の勞を犒ふとともに新體制の槌音も高く打振られる新生華北の建設狀況を具さに視察して廿八日午後南京に歸還した、北京入り第一日目の廿一日午後一時總司令官は直ちに北支軍司令部に赴き多田最高指揮官以下將星と會見各地の軍狀を聽取し續いて憲兵隊司令部、〇〇病院を慰問、白衣の勇士を親しく慰問したのち午後七時司令官々邸の晩餐會に臨んだ、廿二日は午前八時北京飛行場から〇〇機にて天津に向ひ租界の現狀を具さに視察して再び北京に歸り、廿三日からは飛行機で各前線に飛び張家口から包頭迄を一氣に飛翔、蒙疆最前線に奮闘する勇士の勞を偲び〇〇部隊に一泊した、廿四日總司令官搭乘の軍用機は山西上空に飛び日夜を分たず奮闘する地上部隊勇士に空から慰勞の辭を投げつゝ午前十一時廿分太原に到着、〇〇部隊長以下の出迎へを受けて官舍に入り山西建設狀況を聽取、また在留邦人にも激勵の言葉を與へた、廿五日は臨汾廿六日は潞安、新鄉等師團の各地を巡閱した後廿七日朝河北西部地區の前線都市開封に到着、同地では敵前にわたる敵の奇襲攻擊にも拘らず儼たる守備を續ける皇軍ならびにわが居留民に心からの激勵の言葉を與へた、かくて華北前線を悉く視察した西尾總司令官は明朗北支の印象を深く胸に刻んで視察日程を無事に終つた【寫眞は上、北支軍司令部にて多田司令官と會談中の西尾總司令官、下、北京〇〇の兵站病院に白衣勇士を見舞ふ西尾總司令官】

滿洲林業を改組

滿洲林業會社資本構成及び重役機構の改組についてはかねて滿洲國政府より日滿經濟共同委員會に對し諮問中のところ廿八日午後三時より新京軍人會館に開催の同委員會第卅一回會議に附議した結果原案通り決定せる旨左の通り政府より發表あつたが近く國務院會議に上程するはずである

日滿經濟共同委員會第卅一回會議は八月廿八日午後三時より新京日滿軍人會館において開催せられ、日本側委員飯村參謀長、三浦大使館參事官、大津關東局總長、山口拓務事務官並に滿洲國側委員蔡經濟部大臣、于興農部大臣、武部總務長官、韋外務局長官以下各幹事出席滿洲國政府より諮問のあつた「滿洲林業株式會社資本構成及重役機構改組要綱」を附議、審議の結果原案通り改組然るべき旨答申することを決議した

英資本系會社を羅が沒收

【ブカレスト廿七日發國通】ルーマニア石油委員會は去る七月廿四日同國最大のイギリス人經營の石油會社アストラロマーヌ會社の財產を沒收して以來着々イギリス資本系會社沒收計畫を進めてゐたが、廿七日年產六十四萬トンのイギリス人經營石油會社ユリニア會社をその統制下に接收した

新體制を議する蒙古會議開催

【張家口廿八日發國通】新東亞共榮圈の一環として蒙疆地帶の產業、經濟、敎育、文化の各般に亘り新體制を確立せんとする議はかねて蒙古各王公間に醞釀をみつゝあつたがいよいよこの機運が熟して廿九、卅の兩日張家口蒙疆學院に蒙古會議を開催、新體制案につき審議檢討が進められることになつた
參集する王公は蒙古政府主席德王、松民生部長、李蒙古總軍司令官を始め蒙古政府管下各正副盟長、蒙古軍各將軍等八十餘名で第一日の廿九日は午前九時開會式を擧行、それより豫備會議に移つて新體制確立宣言案作成ならびに各王公の提案事項の整理等を行ひ卅日午前九時から開會される本會議において審議決定をみる手筈となつてゐる
今回の蒙古會議は去る昭和八年七月開催された第一次蒙古王公會議以來五回目に當る會議で同會議により蒙旗地帶における產業經濟組織の合理的再編成、宗教、敎育、文化組織の充實等蒙古復興策に對する指導要綱が決定され決議事項につき政府當局に具申することゝなつてをり其の成果は期待されてゐる

人事往來

着京
△原武氏(生必會社東京所長)二十九日來京ヤマトホテル
△永井宰雄氏(鞍山市公署)同國際ホテル
△戶崎繼男氏(鞍山市公署)同
△春田孝夫氏(北安省公署)同
△草川義太郎氏(奉天會社員)同大都ホテル
△伊藤武夫氏(哈市會社員)同
△藏橋勇三氏(立命館大學教授)同滿蒙ホテル
△河野喜作氏(吉林大同セメント重役)同
△大村善藏氏(大連有機肥料配給會社員)同
△萩原富雄氏(同)同
△野上一郎氏(吉林人造石油)同松屋ホテル
△香山清和氏(奉天滿鐵社員)同
△佐野的滿氏(拓務省囑託)同

出發
△大平三郎氏 黑河へ
△楠架興門氏 北安へ
△高橋淸次氏 齊々哈爾へ
△水谷正雄氏 大連へ
△江口誠氏 哈爾濱へ
△末弘嚴太郎氏 奉天へ
△伊木常誠氏 圖們へ

明日片々

新體制發足す、とも角も發判たる準備會の初會合だつたらしい
×
下から起るべきもの、それをいかにして實現さすかを見よう
×
戰ひは地中海でも行はれてゐる、南歐の民歌も軍國調だらう
×
蒙疆の方でも新體制に進むとある、これは王侯の方から動いて來た
×
歡樂街の問題、親心と、公徳と、時局とが睨り合はされて新標式に進むさ

興安病院 代表電話(2)五九一一番
新設 產婦人科 科長 折島整

ダニエル・ダリユウの待望名畫祭 30日より
誰しも一度は覗いて見たい!

眞に名畫を愛する方に捧ぐ 渦まく二大青春篇!!

禁男の家
映畫に主役なし これ僕の持論
どんな俳優にも特技あり大切なのは品位と處女性とこれは邦畫界の巨匠、田坂具隆監督の言葉である。この「禁男の家」こそ各俳優の特技を生かした映畫は他にあるまい!殊に見てゐて樂しい映畫、ダニエル・ダリユウが生きることの悦びを、滿身に表現してゐるのは、その儘こつちの胸に傳はる!!

曉に歸る
アニタ・お前は夢を見てゐるんだ、シャンパンだの警察だのつてそれはうなされてゐるんだ
白々と明けはなれる爽涼たる曉のハンガリヤ特急を灼いた世間知らずの若い人妻の溜息!波打つ彼女の胸に秘めた數々の出來事とは!!
美しいお孃様 お若い奥様
外がいくら愉しくても乾燥な家のうちにお歸りになりますやうダニエル・ダリユウが曉に歸つたばかりにどんな怖しい悲しい目に……
名匠・アンリ・ドコアン演出
ダニエル・ダリユウ 第一回 主演

30日 31日 九月1日 2日
各社ニュース 正午開映
朝日 60錢

御東征の巡路熱走
式年奉祝驛傳
競走要領決る

【東京發國通】皇紀二千六百年奉祝第十一回明治神宮國民體育大會の行事として特に加へられた宮崎神宮橿原神宮間九百八十四キロ驛傳競走については豫てより厚生省において立案中であつたが漸く決定、廿八日正式發表された、この驛傳は秋季大會を終了後十一月廿七日宮崎神宮をスタートし皇祖の天業恢弘を偲び奉りつゝ神武天皇御東征の御巡路を熱走、十二月八日橿原神宮到着の豫定である、競走經路は全國を八地區に區分し各縣代表から更に一地區各廿名を選拔し地區對抗とし全走路を百二區に分け一日約十區の割で驛傳式に走破、毎日の所要時間をもつて優勝を決定せんとするのであるが特に注目されるのはこの競走から大學高專及び中等學校の學生をシャットアウトし代表選手は一般青年に限定したことで、競走の基本企畫とともに我運動競技界に劃期的なものと期待される

◇期日及び日程　十一月廿七日から十二月八日
△第一日（十一月廿七日）午前十一時霧島神宮に集合霧島神宮參拜、高千穗の峰登攀、午後五時宮崎着△第二日（廿八日）宮崎神宮參拜、事務打合せ、奉獻木植樹、開會式△第三日（廿九日）午前八時宮崎神宮出發△第十二日（十二月八日）午後一時橿原神宮到着、閉會式
◇走路、區間　宮崎神宮より橿原神宮に至る距離約九百八十四キロ、百二區、平均一區間約十キロ
◇參加班　全國を左の如く八地區に分け地區對抗驛傳競走とする
一、東北地區　北海道、樺太、青森、岩手、宮城、秋田、山形、福島
二、關東地區　茨城、栃木、群馬、埼玉、千葉、東京、神奈川、山梨
三、中部地區　岐阜、靜岡、愛知、新潟、富山、石川、福井、長野
四、近畿地區　滋賀、京都、大阪、奈良、兵庫、和歌山、三重
五、中國四國地區　鳥取、島根、岡山、廣島、山口、德島、香川、愛媛、高知
六、九州地區　福岡、佐賀、長崎、熊本、大分、宮崎、鹿兒島、沖繩
七、朝鮮臺灣地區　朝鮮、臺灣
八、滿洲地區　滿洲、關東州
◇參加人員　一地區よりの選手各二十名とする、各府縣よりは次の割當制により選手を選出しその他は一地區より二名選拔し合計二十名とす
△北海道、東京、大阪、福岡、愛知各四名△京都、兵庫各三名△朝鮮、滿洲各十二名△臺灣、關東州各六名△その他の府縣各二名
◇參加資格　同一府縣に引續き三ケ月以上の在留者にして年齢に制限なし、但し中等學校生徒、大學、高專學生を除く
◇選手選出　各府縣において豫選を行ひ決定す、やむを得ざる場合は推薦
◇優勝規約　地區の所要時間を十日間累計し地區成績順位を決定、區間の成績により個人優勝者を定む、團體優勝者は第一位のみ表彰す
◇參加申込　九月末日に府縣當番縣において豫選を行ひ十月廿日までに所定の申込紙に記入の上厚生省體力局驛傳競走係宛申込むこと
◇繼走の標識に識別　各團識別の襷は橿原神宮決勝點まで持運ぶものとす、識別は抽籤によつて決定
◇奉獻木　宮崎神宮の獻木は樟、橿原神宮は柏となし、一府縣一本宛合計五十二本苗木は兩縣で仕立てたる三年生位のものを配附、係員の指揮によつて各方面選手これを植樹するものとす

縣卷氏ら來滿

【下關發國通】大阪市滿蒙開拓青少年義勇軍激勵會々長同市視學縣卷太郎氏一行十四名は廿八日午後十時半出帆の關釜連絡船興安丸で渡滿した、一行は大阪市内小學校長及び訓導よりなり卅一日楡樹を振出しに勃利、佳木斯、牡丹江、昌圖等の各開拓地を歴訪して來月十四日大連發海路歸國する豫定である

大陸ろおかる

【大連】冬期の蔬菜不足と高價に惱まされる市民に地場産の野菜を豊富に而も安値で提供しようと州廳では蔬菜大增産計畫を樹立本年度をその手始めとし將來は自給自足に漕ぎつけようと目下冬用蔬菜の增産に大童であるが同廳では更に今冬の野菜難を少しでも緩和すべく野菜の代用に和布を大大的に採取し、大連は勿論奉天、新京などにも送り出さうと計畫してゐる
◇
【佳木斯】佳木斯市公署は九月下旬新廳舍の完成と共に移轉することゝなつたが移轉後における舊廳舍の使用方法について先般來種々協議を重ねた結果、市立婦人病院及び市營簡易食堂を開設することに決定した
◇
【延吉】間島省では街村職員の事務的向上を圖るべく街村吏員中優秀なる者を選拔派遣し朝鮮の邑面の事務を見習はせると共に邑面の各般の状況を調査視察せしめ將來財務民籍等の事務を擔當させることゝなり延吉縣十二名、汪清縣四名、琿春縣四名、和龍縣三名、安圖縣一名、計二十四名の選拔方を各縣長に依頼した
◇
【大連】紀元二千六百年を奉祝し健民體操を普及徹底せしめるため全滿各都市に呼應して來る九月十五日午後一時より大連運動場において大連市主催の下に「紀元二千六百年奉祝大連體育大會」を開催、大陸にかける興亞若人の體位向上と情操教育に資すると共に國民總動員の基礎訓練を行ふことになつた
◇
【齊々哈爾】滿洲空務協會龍江支部では映畫會を通し一般に都市防空の必要なる實況を紹介し併せて同支部において構築したる防空壕を見學せしめこれにより市民防空壕設備の促進を期することゝなり廿七日省公署前側に構築した防空壕の内部を一般に開放見學させ、また映畫會も女子國民高等學校に開催一般に公開し映畫の幕間において都市防空に關する講演を行つた
◇
【奉天】新任大和署長は管下派出所ならびに署内警尉補以下の長靴使用禁止の標語通牒を發し時局柄皮革の節約は先づ警官からと民衆にお手本を示すことになり署員は編上靴に卷脚絆颯爽たる姿で登廳することになつた

貴重な體驗
開拓生活の實際に入れた喜び
河原崎氏來京

前進座の統領河原崎長十郎丈は去る十四日東京發來滿濱江省下一面坡及び元寶鎭附近の開拓村を中心に行つた和田傳氏作「大日向村」映畫化の現地ロケを終り歸國の途次廿九日午前七時五十四分新京着列車で來京、第一ホテルで少憩の後國務院、興農部、滿拓等各方面に挨拶廻りをしたが午前十一時武部長官と會見の後ち院内弘報室で記者團と會見次のやうに語つた

今度は大日向村の堀川團長が現地を調察するのですから役者は二人だけで豊田監督やキャメラマンなどを入れても一行六名といふ小人數です、哈爾濱から一面坡に元寶鎭まで行つたのですが途中豪雨に見舞はれてビショ濡れになり馬車に乘り損へたり苦勞しただけに大いに氣分が出て勉強になりました、現地では開拓村の方々に實演して頂いたりエキストラになつて貰つたり大變お世話になつたばかりか反つて良い場面を澤山撮れました、八日ばかりでしたがセットや舞臺と違つて本當に開拓生活の實際に入つてやつたのですから本當の堀川團長になつたやうな貴重な體驗でした、前進座は演劇界の一つの分村として共同生活をやつてゐますがこれは開拓村の生活と大變通ずるものがあると存じました、前進座の滿洲分村計畫と言ひますか御當地へ時々御厄介になりに來たいと考へてゐますが今年のスケジュールは全部定つてゐますので若し來るとすれば來年になりませう、この大自然を背景にして撮りたい、やりたいものは澤山ありますが、とりあへず尾崎士郎さんの「成吉思汗」など是非近くやつてみたいと思ひ内々計畫を進めてゐます

なほ同丈は第一ホテルに一泊卅日午後九時四十分新京發列車で大連經由歸國する【寫眞】は弘報處訪問の河原崎氏

空巣ねらひ

二十八日午後七時半頃治安部勤務市内祝町二丁目二七居住石川藤さんは夫婦同伴で映畫に出掛けた留守中に表戸にかけてゐた南京錠がねぢ切られ押入の中に入れてあつた黒革トランク、着物類數十點（時價六、七百圓位）が盗難にかゝつて居るのを十時半頃歸宅して發見、中央通署では直ちに手配、犯人嚴探中である

"國調"一と月後に迫る
一世帶が調査單位
五十戸毎に調査員一名

親邦日本に呼應し來る十月一日午前零時を期して全國一齊に實施する國勢調査は滿洲國がはじめて試みる劃期的大事業としてその成果を期待されてゐるが、國都に於ては市公署内に設けた臨時國勢調査部に於て過般來鋭意準備を進めつゝあつたが諸般の體制は全く成つていよいよ九月一日より一齊準備調査の活動の火蓋を切ることゝなつた

卽ち調査の完璧を期して全市の調査區を一千七百六十八區に分け一區の平均戸數を五十戸とし、これに一人の調査員をそれぞれ任命、さらに各調査區には戸毎に調査票を貼附する

例へば工事小屋であらうと或はアパートの一室に二組の同居者ある場合は二つの調査票を貼るもので一世帶が調査の單位とされてゐる、隨つて調査票が貼られない場合必然その世帶は調査から漏れることとなる、全市民一人としてこの調査から漏れないやう一段の協力を切に要望してゐる

かくして九月一日より十二日までの間を第一期として調査員の活動が巷に展開されこの間調査票の貼附と申告者數が調査され次いで調査の第二段階に入るのである

修養講座 二ケ所に

協和會首都本部では九月一日午後七時より康德會館で修養會館において王道書院長日高丙子郎氏を招聘し「四十年の體驗に基く心身鍛錬」について修養講座を開催することゝなつた尙滿系に對しては外務局調査處長何春魁氏を招聘午前十時より東三道街協和倶樂部において「現在の國際情勢」について修養講座を開催することゝなつた

「第一號」の幸運
名も佳き"寶來屋"

滿洲國の國力を知る意義最も深い第一回の國勢調査に於て國都を一千七百餘に分けた調査區中の起點は敷島區で同區は一號區から三百十二號區に分れ、更に第一號調査區の第一號の榮頭を承つた名譽の人は町内三十九戸の調査員を任命されたその名も目出度い富士町一丁目、屋號を寶來屋といふ飲食店原楯一郎氏（四九）であり、調査のスタートはこの家から切られるのである【寫眞は幸運の寶來屋と原さん】

調査用紙百萬
調査員千七百餘名!
國都國調の樂屋

新京特別市の臨時國勢調査は全滿一齊に歩調を合せ愈よ來る九月一日を期して調査員一千七百六十八名を動員して十二區に亘り調査を行ふが主なる調査員の内譯は左の通りである

滿洲國臨時國勢調査局關係官吏百八十四名、區事務所白三十三名、首都本部三名、白系露人事務局二名

尙ほ調査用紙數は九十三萬枚で調査日程は左の通りである

九月一日より十二日までに調査員は各戸を調査の上、調査用紙數報告、九月二十一日より三十日までに調査用紙を各戸に交付、十月一日より四日までに調査紙の蒐集の上檢査を行ふ十月十日區現事務所へ調査表を提出

飽なき暴利!

二十九日午前十一時頃市内永春路市場を密行中の古味警尉補は公定價格三十五錢の蜜柑罐詰を八十錢に、其の他多種の罐詰を公定價格を無視し暴利を貪り賣却中の滿人を發見本署に連行目下嚴重に取調べ中であるが

右は河北省寧河縣生れ市内西三馬路居住の孟昭光（二六）で兩罐に罐詰等を販賣して居るものであるが今迄も再三注意を受けたにもかゝはらず暴利を貪り賣却してゐた事實が判明尙餘罪を追及中

患者やアい
市立漢法醫科不振

全滿で最初の劃期的試みとして漢法醫の權威者馬英 醫師を招聘、新京市立醫院漢醫科を開業せるも利用患者一日二三人の有樣なので市立醫院では大いに利用を切望してゐる尙ほ診療科目は內、婦人、小兒の三科である

放送圖書館も新設
「卅萬突破」を記念して諸事業
ラヂオ驚異的の普及

年內に全滿ラヂオ聽取者卅萬突破は鑑々突破の輝かしい數字をみせこれを滿洲に放送開始當初の大同二年九月全聽取者六千人のうち滿系僅かに二百八十五人にすぎず、いつの日三萬を數へようか懸念された時代をおもへばまさに隔世の感がある康德元年以降のラヂオ聽取者增加數をみると

	總數
元年末	一二、三八六
二年末	一九、七六四
三年末	四一、二〇二
四年末	八八、八七六
五年末	一二七、四一七
六年末	二二五、八八九

と三年以降幾何級數的の飛躍をしてゐる、さて卅萬突破の次ぎに來る課題として電々放送部では五十萬獲得の新目標下にラヂオ網擴充に着手するが、取敢ず三十萬突破の記念行事として放送記念展覽會の開催「滿洲放送行進曲」日本語歌詞の懸賞募集、放送圖書館の設立、映畫、ラヂオストーリーの募集等多彩な記念催しを行ふこととなり具體案作製を急いでゐる

ねらふ一石二鳥
學童に物資節約教へる
學用品へ統制の手

學用品の生產制限による配給の不圓滑を打破し併せて學童に消費節約の觀念を植ゑつけるべく在滿教務部では全滿日系の初級、中等面に青年學校生徒の學用品配給に統制を加へることとなつたが、新京學校組合では在滿教務部及生活必需品會社と協議の結果學用品を四期に分けて配給することとし、一年の配給量を次の如く決定した

△小學校（十一校、一萬一千人）
一、ノート類1學習帳（一二年用）二十二萬册、同（三年用）二十二萬册、2音樂帳（五年生以上）五千五百册
二、用紙類1原稿用紙二百二十萬枚2方眼紙（五年以上）百十萬枚、3書方用紙（同）百十萬枚4更半紙二百二十萬枚
三、圖畫用紙1クレオン（一、二年用）三萬三千箱2クレオンのバラ（同）三十三萬本、3クレパス（三四年用）二萬二千箱、クレパスのバラ（同）三十萬本5繪具（五、六年用）一萬一千組
四、その他鉛筆二十二萬本、消ゴム五萬五千個
△中等學校（五校、八千三百人）
一、ノート類、1大學ノート（數學用）一萬六千八百册、その他一萬六千八百册、2音樂ノート八千三百册
二、用紙類1原稿用紙二百四十九萬枚2方眼紙八十三萬枚、3習字用紙三百三十二萬枚、4圖畫用紙九十九萬六千枚
△青年學校（一校、千五百人）
一、ノート類、1大學ノート九千册、2音樂ノート千五百册
二、用紙類1原稿用紙十五萬枚、2方眼紙四萬五千枚、3習字用紙十五萬枚、4圖畫用紙四萬五千枚

修養講座

新京交響樂團 野外演奏會

三十一日午後七時三十分初秋のうすれ陽殘る大同公園音樂堂で黄昏のひとゝき新京交響樂團の野外演奏が大塚淳指揮で公開される

曲目は第一部序曲「バグダートの大守」ボアルデュー曲「セヴイラの理髮師」ロッシニー曲「ルスランとルドミラ」グリンカ曲、第二部組曲「東亞」イワニツキー曲「カルメン」（第一）ビゼー曲である

救世軍再出發
英國の覊絆を脫して
日本精神に立脚

【東京發國通】救世軍では時局に鑑み國體の本義に則りその組織を徹底的に改革することとなり幹部間で協議中であつたが、廿八日左の如き根本方策を決定、廿九日から連日救世軍本部に幹部會を開いてこれが實施に着手することとなり、こゝに永き歷史を有する救世軍も英國の覊絆を完全に脫して純日本精神の立場に立つて新しき再出發をすることとなつた

△名稱を救世團とす△在英救世軍本營との一切の關係を斷つ△司令官は團長、部長及び地方部長を以て構成する團長は部長會でこれを互選しその任期を五年とする△全國を十數教區に分ち各教區に地方部長を置く△救世軍で經營する社會事業を繼承し奉公の誠を致すこと△服裝を變更しかつ軍隊的階級呼稱を廢す（以下略）

體操大會延期

八月三十一日開催豫定の體育聯盟新京事務局主催新京體操選手權大會は都合により九月八日午後一時より新京商業において行はれることゝなつた

電報着信控廢止

九月一日から電報着信控を廢止する電々中央電報局ではこれによつて生ずる人と物との餘剩をサービス强化に充當して利用者に滿足を與へようと廿九日午前十時から電報の大口利用者たる官廳、會社關係者約七十名をヤマトホテルに招き「電報サービス座談會」を開催、電報に關する隔意なき意見の交換をなし劃期的事業の完璧を期するところあつた

本職はそば屋
商賣の傍握つた彩管
二科入選の久保さん

日本洋畫壇のメッカ第二十七回二科美術展に大陸唯一人の新入選者として榮冠をかち得た久保邦一氏（五〇）は哈爾濱市道裡買賣街の「藪そば」の御主人で商賣の傍ら彩管を握ると云ふ凡そ美術家とは縁遠いやうな變り種である

同氏はシベリヤ出兵當時の大正八年來滿以來哈爾濱に踏止まること二十有一年昭和七年二月の皇軍哈爾濱入城に際しては一身を挺して活躍し從軍徽章を下賜された在哈邦人の草分け、青年時代から仕事の暇々に水彩畫を描いてゐたが故茨田井武畫伯が渡佛の際遺して行つた油繪具を使ひはじめたのが病みつきで以來十年伊原宇三郎畫伯に私淑して第一美術展に三回、國展は一回も缺かず入選、今年は二科にはじめて「松花江の碎氷」（八十號）「哈爾濱の寺院」（四十號）の二つを出品「松花江の碎氷」が選に入つたもの

「藪そば」の店の一間に内地からのお祝ひの電報を前にした同氏は五十歳と思へぬ程若若しく協和服の襟に義勇奉公隊のバッヂをかがやかせながら語る

東京の友人からも電報が來て喜んでゐます「松花江の碎氷」は初め帝展へ出さうと思つてゐましたが帝展では五十號以上のものは制限されましたので二科へ出したわけです、これを機會にもつと自信の持てるものはどしどし内地へ送らうと思つてゐます、鯨の方では未だ若いんですから、うんと勉強して滿洲畫壇を向上させて行かうと思つてゐます【寫眞】は作品と並んだ久保さん

氣相試驗美事成功
石炭液化研究所で

石炭液化研究所奉天工場は先般來本格的工事に着手し明年末には完成の豫定であるが同社のヒヤーグ法はドイツにおいても未だ試驗期にある新しい技術であり奉天工場における本工業化試驗工場の成績は極めて注目されてゐる

同社では奉天工場の完成に先立ち技術上完璧を期するため大連甘井子に實驗所を設置して先づ技術的に最も困難を伴ふタールに水素を添加する氣相試驗を行つてゐたがこの程第一回の連續試驗に見事に成功しヒヤーグ法の確實性が實證せらるに至つた

よつて目下原料に使用されたタール及び液化油につきヒヤーグ法の考案者たるセシス技師及び同社安藤技師が分析試驗中である、その結果により工場完成迄には細部に亘り滿洲獨自の技術的改良が行はれる筈である

先づ官公署發行の
定期刊行物を統制
雜誌整理の第一步

本腰を入れて氾濫する全滿の雜誌統制に乘り出した弘報處では、一まづ基礎調査が完了したのでいよいよその具體化に着手、まづ各部局官公署發行にかゝる定期刊行物統制の件につき近く國務院會議に附議し關係者の協力を俟つことになつた

現在新京、哈爾濱、奉天の三主要都市における官公署誌は毎月總部數四百萬を越えをり、一般民間雜誌の四十餘種五十萬部に對し總額の八分の七を占めてゐる、その內譯は總務廳關係六十七萬部（うち公報五十五萬、旬報六萬）治安部六十萬（鐵軍、鐵心、警友等）交通部百二十萬、民生部百十萬（局報を含む）經濟部五萬八千、司法部一萬三千、興農部三千、協和會七萬で計二百萬に近くほゞ特殊團體會社線の全部と餘り

卽ち用紙量の配給比率は官需四、特殊會社團體四、民間二の割合となる模樣であるが、全部數の四十四パーセントを占め實際的に過半を制する官公署刊行物の統制は弘報新體制への劃期的な企圖である

小口貨物に
荷マークを
滿鐵哈鐵で實施

滿鐵では九月十五日より同廿一日までの一週間を貨物事故絶滅週間と銘打つて實施することになつたが、哈爾濱鐵道局では九月十日より小口扱貨物荷マーク記入方法を施行し貨物不着事故防止の試驗を行ふことになつたが將來右三驛の成績如何によつて管內主要驛にも實施する豫定である

ラヂオビーコンを新設

天候不良より起る空路の不安を一掃するため福岡齊島間にラヂオビーコンが新設された

正誤　八月廿九日版（二十八日夕刊）所載八千圓橫領犯人記事中吉川止雄（元滿民）なる者、當社僱人と有之候へども奉天の材料商坂本商會關係の者なる由にて當社とは無關係につき御取消願上候　滿洲清水組庶務係

團體往來

△岐阜縣教育視察團　午後八時十分哈市へ
△奉仕隊奈良縣班　午前六時五十四分哈市より
△奉天財務職員訓練生　午後十一時卅分奉天へ
△德惠農林修練所生　午後三時三十五分大連へ
△哈市財務職員訓練所生　午後十時三十五分哈市へ
△錦州省模範農場生第三班　午後六時卅分王岡へ
△王爺廟職員養生所生　午後九時五分白城子より
△地學聯合滿洲大會第一班　午後十一時卅分奉天へ

明日の催し（三十日）

△建設勤勞奉仕隊歡迎　於新京驛午前六時五十四分
△建設勤勞奉仕隊歡迎　於新京驛午前七時五十四分
△建設勤勞奉仕隊歡迎式　於滿鐵文化館午前九時
△青訓査閲　於青年訓練所午前九時
△建設勤勞奉仕隊歡送　於新京驛午後二時三十分
△建設勤勞奉仕隊歡送　於新京驛頭午後三時二十二分
△手コジ會　於中銀クラブ午後五時
△能率協會講習會　於國防會館午後一時
△滿鐵社員映畫鑑賞會　於西廣場厚生會館午後七時
△新京秋季競馬第三六四日目
△相撲新京代表合同練習　於大同公園午後四時

大日本麥酒直賣所
日本橋ビヤホール
新京　長春座前

解雇廣告
高永豊（當二十二才）
右の者昭和十五年八月二十六日附都合に依り解雇仕り候間爾今弊店とは一切關係無之此段廣告仕り候

店員募集
一、店員二十才迄　二名（但し日本內地人のこと）
市內に確實なる保證人を要す、希望者は履歴書持參あられたし委細面談の上
新京曙樂路四〇二（曙勝部）
滿都裝飾店
電話（2）二六三〇番

仕立屋さん募集
御希望の方は御來談乞ふ
富士町三丁目六　電3二七二〇番
蝶屋洗布所

社員募集
內勤（年齡四十歳位迄にして廣告大組に經驗ある者但し內地人に限る）
右希望者は自筆履歴書持參本人直接御來談乞ふ
新京日日新聞社　庶務課

募集
一、商業學校卒業者　二名
一、大工サン　二名
右三十歳未滿にして絶對に信用し得る有能の人物たる事
新京曙町南街二一五
青山組

淋病
治療は確實なる根治療法によられよ
婦人病、蓄膿症、皮膚病、胃腸病、其他の慢性病一般
樂生堂HS線療院
新京敷島町二ノ四（西本願寺西隣入）

海上ビル進出一周年記念奉仕
冬協和服上下　假縫付別誂
¥75.00 均一
株式會社 高島屋洋服部出張所
新京　海上ビル一階　電話(2)3839

廣告の御用は電話(3)三三〇〇番

新入荷品御案內
◎スレート
（厚サ四分16吋角）
◎火山灰
（經濟的セメント代用品）
○炭坑、貯水池、溜池、セメンテーレヨン用
○家屋壁材料
○土管、井戸側、セメント瓦、セメント煉瓦用
乞御紹介
株式會社 天野商店
新京ダイヤ街 電話代表3六二一
出張所 大連・奉天・吉林

秋物新柄入荷中
村岡呉服店

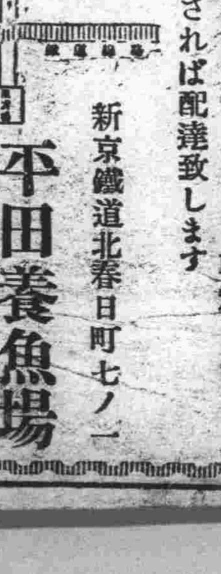

熱帶魚澤山入荷
冬の熱帶魚エサ、ミジンコ乾燥もあり
御一報下されば配達致します
新京鐵道北春日町七ノ一
平田養魚場

家庭用 工業用 營業用
ミシン專門
各種ミシン
動力台設備一式
部分品針及油
修繕は迅速丁寧
新京國產ミシン商會
新京興安胡同一〇一 大同廣場中銀裏
電話2一八四二番

〃滿藝〃さん〃太つ腹〃 新協劇團へ同情金
契約違反に拘らず

既報の通り、演劇界の新體制に沿つた新協劇團の自發的な解散により、待望の滿洲公演も實現をみずに終つたが招聘側の滿洲演藝協會と新協劇團間に、違約金として八千圓支拂ひ云々の噂がみだれ飛び、劇團側より演出部の加藤純氏が二十七日急遽來京、先發の皆川宣傳部長と共に〃滿藝〃側に經濟的に惠まれざる日本新劇界の苦境等を詳細說明、種々折衝するところあつたが滿洲演藝協會の太つ腹から、劇團自身の渡滿公演奔走費用は劇團側に〃滿藝〃の招聘運動に費した經費一切は違約を問題にせず總て〃滿藝〃側の負擔とし、尙その上に自發的な〃新協〃の解散に賛意と同情の意味から滿藝側より金六百圓也を贈ることに決定、皆川、加藤兩氏の感激と新しく國民的演劇樹立の固き約束の下に圓滿に解決をみた、尙〃滿藝〃の代田常務理事は左の如く語つた

〃滿藝〃は一興行團體ではありません、違約を楯にとつて支拂ひを要求する樣な事は思つてもゐませんでした、八千圓云々は單に噂に過ぎないでせう、〃新協〃は御存知通り時代の波の中に新しく再スタートするため解散を決行したのですから決して惡意あつてのことでなく、當方としても同情する點を認めて僅少乍ら右の金額を差し上げたのです現に角滿洲演藝協會は國策的な演藝の樹立に向ふ協會で單に利益のみを問題とする業者でない點を御記憶願ひたいと思ひます之からも健康な演藝の運用に大いに努力しますから大方の絕對の支持を願つてやみません

浪花女

田中絹代、中村芳子、梅村蓉子の浪花三人女に三味線の好太郎、人形使ひの浩吉、淨るりの川浪良太郎等のキヤストで撮影進捗中の松竹特作ブロク〃浪花女〃は撮影スケヂユールを順調に追ひ八月一杯でクランク終了は必至である南紀地方のロケを濟ませば後は文樂座特別出演の場面のみとなり目下其の準備を急いでゐる【寫眞は浩吉の文吉と芳子のおくに】

小麥色の女

コント

わが友仲良さんはおとなしい內氣な、それでゐて大へん惚れつぽい男である。よくあちらこちらの女に惚れ込む。

この間もカフエー・泥新京とかいふ所に行つてそこの何とかいふ女にひどく感興を覺え大いに熱をあげたのださうである。熱をあげたのは專ら彼氏の方だけであつて、互ひに共鳴するといふところまでは行かなかつたらしい。カフエー・泥新京はどうですか？と彼氏の前で話を持ち出すと「えゝ、あれは……」てな事を顏を赧らめて言ひ、急に外の話題に移らうとする。

興味が索然としてしまつたのか、あつさり振られたのかその何れかであらう。

先日はまた街を步いてゐて綺麗な朝鮮服の女と擦れ違ひ「あゝ、綺麗だなあ！」さう思ふと、じつとして居れず、一度引返して、しげしげとその女の顏をもう一度見に行つたといふ話であつた。一緒に連れ立つてゐた友人が僕の方が照れたよ、と言つてゐた。行きずりの戀とでも言ふべきものであつたらう。

昨日仲良君は私の所にやつて來て、滿人街の××堂とかいふ屋號のついた家でとても素晴しい女を見つけたんですよと報告した。それは滿系の友人と行つたのださうだが、何とか交渉してくれと言つたらあれは私の友人の何だから私からは話せない、あんた一人で改めてやつて來たらいいでせうと滿系の友人は言つた由である。氏はあきらめて歸つたものであらう。

氏に據れば女は小麥色の肌をしてゐてまるで女學生みたいださうである。一つ一緒に行つて見ませうよといふことになつた。

しかし私は思ふんだが、小麥色の女と言つたつて、或ひはほの暗い電燈のせゐでさう見えたんぢやなからうか、また女學生みたいだと言つたつて、例の靑い簡素な服によつてさう見えたのぢやなからうか、仲良さんのいい女必ずしも私の審美眼に合格するかどうか……だがこんなことは仲良さんに內緖である。（相澤間川）

滿映便り

…劇映畫…

▼…「人馬平安」に次ぐ高原富士郎作品「新生」は吉林ロケよりクランクを開始したが二十三日ロケ終り、直ちにセツトに入つた

…文化映畫…

▼…日本の軍隊　これは監督水江龍一、撮影藤井春美で日本の兵士が嚴格な規律の下に如何に樂しく軍隊生活をして居るかを紹介するもので目下日本にて鋭意撮影中である

▼…秘境白頭山　過般白頭山に赴いて調查隊員と行動を共にして秘境白頭山の全貌を撮影した「秘境白頭山」は島津洋島の兩キヤメラマンが危險を犯して撮影したもので近日完成

▼…大松花江　監督森信、撮影藤卷良二で昨年十一月クランク開始爾來數十回に亘つてロケを敢行した長篇文化映畫「大松花江」は今秋を以つて撮影完了の豫定である。

▼…本溪湖の全貌　監督上砂婆藏、撮影玉置信行で既に本篇は完成し、開發篇も撮影完了、愈よ近日中に全部完成の筈

▼…民族の譜　新人島田太一の第一回民生部委囑衛生模範映畫「民族の譜」は撮影島津爲三郎で六月一杯蒙古にロケを敢行完成を急いで居たが近く完成の運びとなつた

郵船の外國航路船
外畫を廢し邦畫を

日本郵船の照國丸が去る三月米機關のアメリカ映畫を船內で映寫し內外人船客に觀覽せしめたゝめ映畫法第十四條の規定に牴觸するものとして內務省に招致された問題は廿二日午前十一時同社の國重用度課員が內務省に出頭本件に關する詳細な始末書を提出して當局の諒解を求めると同時に今後船客慰安のため映寫する場合如何なる映畫を選擇上映すべきかに付て當局の意嚮を尋ねたので、一部外人船客には或は不向きであるかも知れないが映畫法によつて選奨された優秀な劇映畫又は認定文化映畫を映寫するよう指示を與へたが今後外國航路の邦船全部がこれに倣つて優秀な邦畫のみを映寫することになればこれまで外人と親しみの薄かつた我國の劇映畫が屢々外人船客の眼に映ずる機會が出來るやうになり延いて邦畫の海外進出の一助ともなればまことに喜ばしい事といはねばならない、尙ほ照國丸事件に對する處分方法はこの始末書を檢討した上で何分の命令がある模樣である

文化映畫紹介　道場永平寺

演出……松本酉三
撮影……遠藤貞公

▼・▲

わが國最古の禪道場永平寺には數百の若い雲水たちが佛道の眞理探求に精進してをります。

東天いまだ白まぬ午前三時に振鈴の音で雲水たちは起床します。洗面は、眞冬といへども冷水で、しかも桶に半分より水をくむことを許されません。一滴の水をも浪費することを戒め、資源愛護の精神を培ふのです。

第一の修行は坐禪です。警策は嚴然と雲水の「行」を監視します。いさゝかの弛みにも佛の鞭はおろされます。打つも歸道のため打たれるも修行のためです。

映畫の動員
マキノ正博

最近の映畫界、七・七の機構強化からあらゆる角度の全面的な立てなほし、所謂新體制に沿ふべく、「受ける映畫」製作の第一人者として大衆にもつともなじみ多いマキノ正博氏は何を考へ何を思つてゐるだらうか？もたらされた左記の通信は、日の丸の旗なき應召者としての、氏最近の感想である

ベスト・テン映畫と言へばきまつてマキノ作品だつた。かう言ふと手前味噌のやうだが、その時代に優秀だと言はれた作品はあまり入りがなかつたやうだ。そのために私はプロダクションを三つまでつぶした。若い部識と言ふよりはためになつたとさへ思つてゐる。

●○

誰でもさうだと思ふが、監督などいふ商賣をしてゐるとよいものを撮りたいと思ふものらしい。そしてひいては自分のものをとりたいといふ風にロヂツクは定つてゐるやうだ。

私も自分のものをとりたくて製作したが、さう言ふものは、しひられたものよりははるかに出來がよいやうだつた。

●○

映畫事業が自分のものを許容しなくなつてくると、映畫の前進はおろか、後退を余儀なくされた。良心的でなくなつたためである。私はいはゆるもうけるものをチヤンくく作つた。作らされたのである。嫌だと思ひ乍ら作つてゐたのである。併しかう言ふ態度はもうあらためなければいけないとおもつてゐる。

●○

時局認識への拍車は、個人的な考へを離れて、私達にもつとくく大きいことを訓へてくれた筈である。

●○

私は今までの殼をぬぎすてゝ、演出家として新しい分野に突入したいとおもつてゐる。良心的なものでよし、異色篇でよし、喜劇でよし、どんなものでもよいその中に確固として動かない國民映畫の性格をもりたいとおもつてゐる。

●○

時局の性格を健全な素材として十二分に消化して行く、時代意識への強化など多面に發展性をもち——といふ風にあげると演出家として私は、大きな誇りを感ずるのだ。

映畫は目に見えぬ動員だ而して我々演出家は日の丸の旗なき應召者として、輝かしい第一戰に立つ時がきたのである。

×　×　×

女性物から
男性美へ轉向の大船

製作新體制で、大船も從來の女性中心物から男性ものに轉向した、その第一作が來週出る「くろがねの力」從つてこれには病氣全快の高峰三枝子も出主役に佐分利、奈良、西村等の男優先陣に、三井、磯野等の若手に、東寶から轉社して來た島崎潑等が主に活躍する、クライマツクスは陸上競技大會、駒澤の三越グラウンドを借り、三越の選手連を相手に見立てて大船連が競技する、三井はマラソン、磯野は砲丸投げ、島崎は棒高飛をやる、然し他は兎に角、棒高飛びは素人には出來ないのでこれはこの間の神宮の一般對學生の競技に出場入選した某氏を頼んでこれを撮影、島崎は大寫しだけをやつたが、この日は大山健二が應援團長で以下大部屋も多勢出たので俳優連もハリ切りで、相當の接戰であつた、時局下の俳優はかうあるべしか

★★★★★ 縮刷オリムピア ★★★★★

雜音

オリムピア第一部「民族の祭典」を封切つた帝キネの初日、永い間の待望の焦點であつただけに果然打込みから強調な客足を見せ正午には第一回札止めの掲示が張出された、夕刻までに三千五百圓台を拔く揚りを見せてゐた一日四回廻し十日間の長期興行であるから揚りの上に新しい記錄が見られよう▼豊劇の洋畫古物大會も案外な揚り、初日千圓台をついたといはれるから馬鹿には出來ぬ、何度出したらおしまひになることやら、正に「永遠の緣」的存在である▼古ダニエル・ダリュウの主演映畫といへば朝日座もあるから集めてゐる、前者程に古くはないから、これらもまだくく禁斷の映畫たり得る▼新キネは眞眞晉り、日活の古物番組が「爆音」「格闘の石」と賞のいゝ大物が並んでみると充分に強力で、薄力な封切番組を壓倒してゐる

新京 銀座通 名店 御案内

公債株式現物賣買
大一證券
電③五六〇四・四二〇八・五九七七

徽章と記念品
東京アキバ徽章商會 新京出張所
電(3)五九四五番
關東軍 宮內府 滿洲國赤十字社 御用

お茶と茶道具の店
みどり茶園
電話③四七七〇番

洋髮美容室
パーマネントウェーブ
銀座美容室
（銀座キネマ横）

おしるこ喫茶
江戸屋喫茶部
電③二〇七〇・三〇六一番

立喰 松乃壽し
直営 松竹梅の酒蔵
電③五三六七番

オモチャの店
日乃出屋販店
電③一七二一番

一番信用のおける店
池田ふとん店
電③三〇八八番

百貨店 金泰
電③新六六二三番

長春座
電③五七六六
ニュース 11・00 1・52 4・19 7・16
オール 愛染かつら總集篇 11・10 2・07 5・04 7・55 10・30
料金一圓　廿四日より卅日迄
卅一日より　風雲の愛
彌次喜多怪談道中

灸は健康の母 長壽の基
家傳 辻の紅灸
主治症 高血壓 神經衰弱 關節炎 ね小便 婦人病 むねの病 胃腸病 男女性病 神經痛 かたこり 脚氣 小兒かん 中風 虫
新京寶山百貨店前 辻の紅灸

印刷及帳簿
三友社
新京永樂町 電話3三四二四

宇治茶 河久商店
三笠町一丁目 電(3)三一〇四番

お茶と茶道具の店 みどり茶園
吉野町一丁目 電③四七七〇

OLYMPIA
民族の祭典
滿場ただ讃歎の聲と感激の嵐！
息つく暇もない緊張と國民的感動の禍巻だ
滿映直輸提供
初日滿員深謝
同時上映 文化畫映 死闘するルイス
平日十一時 日曜九時 映寫
帝都キネマ

新京キネマ
血煙神田祭
澤村國太郎主演 深水藤子
江戸名物明神祭に絡まる涙侭夜話
卅一日封切
三女性
新鮮コンビー 小杉勇 宮城千賀子 村田知英子 江原良子 主演
澁瀬英次郎 監督 林芙美子 原作
清純にして貧しきに闘ひ都會の雜草のなかに美しく芽生えた鈴子と華美な享樂的生活に醉ひしれた女優の笛子、財力と地位古き因襲の家に育つて眞の幸福をしらぬ乙女・三女性の魂が奏でる愛の記錄！！
東京コミックショウ
卅一日・一日 二日間
江出勘太 水保夢子
外東京淺草興行街名うての人氣者を選拔した大集團來演

街村屯別に生産臺帳備付
調査の効果期待

農産物資の蒐荷配給整備上生産消費量の調査が重要性を帶びて來たのに鑑み政府は調査機關の整備を圖るため農村にかける生産消費委員會を設置することに決定を見たが、興農部では今回大要左の如き生産消費調査要綱を決定、同要綱に基き各街村屯別に新たに農産物生産臺帳を備付けることになり今後の調査に對し多大の效果を擧げるものとして期待されてゐる、生産量調査整備要綱の大要左の如し

一、康德七年度生産量調査要綱に基き第二回調査を行ふとともに市縣旗及び街村に市縣旗生産消費委員會及び街村生産消費委員會を設置し街村委員會は農業人口、家畜、耕作面積、生産量等に關する調査を實施し、生産臺帳を整備するとともに市縣旗委員會に對し報告するものとす、街村制の施行されぬ地方は下部農村組織を利用するものとす

一、生産消費委員會の組織、目的乃至機能に關しては追つて指示あるも大體左の方針により組織し活動するものとす、生産消費委員會は協和會、興農合作社及糧棧組合、農業懇親會その他各關係機關の密接な協力に重點を置きこれを組織し農家必需品を適正圓滑に配給し農業生産力を維持擴大せしむると共に農産物の蒐荷を確實且つ計畫的ならしめる、從つて本生産臺帳の調査及生産臺帳の整備はその事業の一部をなすものである

一、調査は九月中旬より一齊に開始し街村委員會は十月十日迄に到着するやう市縣旗委員會に報告する

一、市縣旗公署は從來の生産量調査査定要領に從ひ市縣旗委員會よりの報告を査定集計し十月二十五日迄に省に送附するものとす

對支輸出物資を統制
貿易聯合會設置

滿洲國の對支貿易は近く策定を見る日滿支貿易計畫によつて高度計畫性を附與せられ滿支間物資の交流は兩地物價の乖離に對處した二重價格制によつて運營が行はれる事となつてゐるが、國内及び輸出兩價格の差額徴收並に右統制料運用機關として設置さるべき對支貿易協議會と密接に關聯する對支輸出機關としては、滿鐵一單位とする既存對支輸出各組合及び政府の認可せる輸出業者を以て組織する對支貿易聯合會が貿易統制法に基づく指定機關として近く設置される模様である

滿洲國の對支輸出機構としては既に特産三品については專管公社の指定輸出組合たる對支輸出組合が大連、安東、營口の三ケ所に設置されてゐるが今次の計畫貿易の遂行に當つては對支輸出物資は擧げて管理下に置かれ滿支國際收支の改善並に兩地物價の調整上強力な統制を受ける事となり、仍つてその輸出機構の全面的整備による輸出物資のプール統制が必須の要件たるため政府は高粱、粟、玉蜀黍、大麥、燕麥、蕎麥、小豆等の雜穀、落花生、蓖麻子、胡麻、向日葵子、大麻子、小麻子、棉實等の油料子實及同油その他豚毛、馬毛、羊毛、皮革、マグネサイト、滑石、紙、野菜、人參、甘草等の對支主要輸出品全般に亘る各輸出組合の設立並に輸出業者の許可制を設け之等組合及び業者を包括したる機關として對支貿易聯合會の結成をなさしめんとするものである、而して右對支貿易聯合會の内部機構としては特産、雜穀、畜産、滿産等各品種別に各部會を設置、部會毎に對支輸出品の許可割當の承認を行ふものとし、從つて對支貿易聯合會は特産公社、糧穀會社、畜産會社その他の配給會社等と連繋輸出計畫の運營に遺憾なきを期すべく考究されてゐるが、一方密輸の徹底的防遏策と相俟つて對支貿易の圓滑化、國際收支の改善に大に寄與するものありと期待される

水豐電力
滿洲側工程

【京城發國通】鴨綠江水電の第一發電機による供給電力の使途は、日滿協定により鮮滿折半の原則に基いて鮮滿双方とも目下送電線の架設を急いでゐるが、第一發電機による電力の折半は技術的に困難なので第一期は結局何れにか統一せざるを得ない情勢にあり關係者間の問題となつてゐるしかし結論的には送電線架設完成の早い方へ供電することとなるべく、この意味からして朝鮮側の朝鮮送電會社による水豐＝新義州間、水豐＝平壤間の送電線は既に建設に着手著しき進捗状態を見せてゐるに反し滿洲側は機材關係その他で建設が可成り遲延する模様であるが鮮内への電力供給は確定視されてゐる

輸出入品の許可制を活用
貿易統制法改正取止め

政府は日滿支貿易計畫の策定に關聯し主要物資の對日輸入確保と不急不要物資の輸入禁絶を行ひ以て對日國際收支の適合を圖るため現行勅令第四百四十五號貿易統制法を廣範圍に亘つた改正全輸入品目を統制品目として全面的貿易管理を斷行すると共に同法に輸出入義務制をも規定する方針の下に經濟部商務、稅務關係官に於て協議を進めつゝあつたが、右方針による貿易統制法の改正には同時に現行勅令關稅法の改正が必須の條件となつてゐる事情にある、然るに關稅法の改正を行ふに當つては諸般の關係より早急實行には多大の難色あり、從つて情勢緊迫化の現段階に於ては審議の荏苒は到底事態に即應せざるため貿易統制法の改正措置はこの際一時見合せ、唯同法に基づく勅令第四百四十六號輸出入制限規則指定品の全面的改正によつて所期目的の可及的達成を期することとなつた、政府に於て當初貿易統制法の改正により貿易統制事務の敏活なる運營を圖る必要上同法勅任命令事項を經濟部大臣委任命令事項とし、輸出入制限乃至許可及び輸出入義務制等を圓滑に實行するに於て同法規定の關稅增徵減免による輸出入制限乃至禁止措置はこれを關稅法に移行規定せんと企圖したものであるが、關稅法の早急改正不能にからむ貿易統制の改正見送りの結果、輸出入義務制並にこれに伴ふ諸般の統制強化措置は一切取止めの形となつたわけであるが、輸出入品の全面的許可制實施による現行貿易統制法の最高度活用によりその實際的效果は大體期待し得る見込みである

洋灰袋の回收策

セメント紙袋の入手難により共同メントでは鋭意その回收策を圖りつゝあつたが回收成績が良好でないため各種對策を考究中のところ袋を貸與容器として返却せざる消費者よりは一定の辨償料金を徴收する仕組が最も有力視されてゐるその料金は一袋につき二十錢見當であり、而も右金額を保證金の形式において豫め徴收して置き袋の返却ある毎に返還する方法で從來セメント袋の回收困難なるものはドロマイト袋、豆炭袋其の他一般の紙袋として需要多きためであつて闇値一袋二十錢以上を唱へる現状に鑑み如上の對策により闇取引を防遏し回收を圖らんとするものである

實棉格付特等追加

政府は棉花增産計畫に順行して優良棉花奬勵の意味から本年は特に實棉格付檢査の公正を期するため檢査規格に特等を新たに追加し、これに伴ひ本年度棉花標準見本にも例年に比し多少の變更を見ることとなつたが、近く興農部訓令をもつて奉天、錦州、熱河、安東等約百廿餘旗公署及び收買所に對し標準見本の配布並に展示を行ふこととなつた

小麥多收穫競作會好成績

興安東省における小麥多收穫競作會は今回巴彥旗において中央から松井技師ほか審査員一行四名によつて嚴密に審査が行はれた結果陌當收量は昨年度の八〇〇瓩に比し二倍半の二〇〇〇瓩といふ好成績振りである

合作社金利全面的に改訂
七月に遡及實施

政府は時局下興農政策の重要性に鑑み農産物增産獎勵並に農村金融に就き諸般の措置を講じつゝあるが、就中農村金融政策に農家負擔の輕減を圖ると同時に遊資吸收による貯蓄獎勵を徹底化する必要からかねて金融興農合作社中央會側と協議し、貸出金利の引下並に中央會預金金利の引上と合作社預金の最高金利設定等につき具體案を考究中のところこの程左の如く正式決定を見るに至つたので七月一日に遡及して一齊に實施することとなり一兩日中に興農部指令を以て通達する筈である

一、中央會新金利　合作社資金の統括機關たる中央會の金利改正は合作社の資金運營上の合理化を目途としたもので貸借及預金の金利を略同率とした點が注目される、改正利率左の通り

△貸付
三十萬圓以下　日歩一錢二厘
三十萬圓以上　日歩一錢八厘

△預金
當座預金　日歩一錢二厘
管理金　日歩一錢五厘
定期預金　六ケ月五分五厘
　　　　　一年六分
通知預金　日歩一錢二厘

合作社新金利　合作社の對農民金利は貸付に於て保證四厘方、擔保二厘方の引下となり、これに對し一部の預金金利の引上意見を排し金融合作社、金融組合、金融會等の金利を調整して最高金利を設定、以て貯蓄獎勵による合作社自己資金の造成促進を目途としたもので新金利左の通り

△貸付
短期保證　日歩二錢八厘
短期擔保

△預金
定期預金　六ケ月五分五厘
　　　　　一年六分
當座預金　日歩五厘
特別當座　日歩一錢
通知預金　日歩一錢二厘
据置預金　日歩一錢五厘
月掛積金　年平均五分五厘

なほ從來興業會社及び棉花會社等より直接合作社に對して貸付てゐた耕作資金は農村金融一元化の建前より中央會借入金の形式をとつて凡て中央會を通ぜしめるが右借入金金利と中央會よりの貸付金利は一切同率とし以て農村指導金融の確保と農家金融の暢達を期することとなつてゐる更に特殊會社より右耕作資金の既貸付に關するものは中央會をして大體今年中に肩替りを了せしめる豫定である

新經濟對策
大連商議の活動

大連商工會議所では過般來商業部會を引續き開催、州内における七・七禁奢侈禁止令の實施直に近く全面的に改革さるべき州内貿易新機構の實施に伴ひ轉業を餘儀なくされるべき州内販賣貿易業者の轉業問題を取上げ「轉業對策委員會」を設置、前後對策に乘り出すことになつたが、現下の急激なる新經濟體制移行過程に對處するため、更に全面的な對策を講ずることとなり近く「新經濟體制委員會」を設け同委員會の下部機構として右の轉業對策委員會を始め諸種の專業分野に關する委員會を網羅し茲に劃期的經濟對策運動に乘出すべく目下事務局に於て立案を進めて居り遲からず役員會に附議決定の上着々實施の運びに移されることになつた

滿洲木材北支へ輸出
數量、價格取極め

【北京發國通】四月下旬の滿支經濟協議會で決定をみた滿洲木材廿七萬石（七萬五千立方メートル）北支輸入については六月中旬具體的取極を行つたが價格の點に關し滿支兩者間に今日まで意見の一致をみなかつたところこのほど興亞院華北連絡部より關係官が新京に出向き滿洲國林野局と協議の結果九月より明年三月末までに右數量を輸入することに最終的決定をみた、しかして價格については大連、安東、營口、山海關の各地渡一立方メートル百廿圓と決定したがこれは七萬五千立方メートルのうち三萬三千立方メートルで殘餘の四萬二千立方メートルについては十一月中旬北支の木材相場を睨んで兩者間に改訂をなすこととなつた、なほ北支側の輸入方法については各商社と協議のうへ今月中に決定するものとみられる

張家口商工會機構を擴充

【張家口廿六日發國通】張家口總領事館では管内邦人各種營業者を蒙古政府の經濟諸統制に協力せしめる方針の下に各都市における商工會活動の強化擴充を慫慂してゐるが張家口日本商工會でも右趣旨に基き會機構を擴充すべく近く未參加營業者に對し業種別の組合結成の勸誘を行ふことになつた、現在同會の參加組合は十組合で勸誘の結果さらに廿組合は增加同會の傘下に入るものとみてゐるが、同會ではなほ京津方面に本店を有する輸入業者をもつて組織されてゐる張家口十日會の參加を求め明年中には商工會議所の組織替を行ふ

張家口に緬羊千百頭輸入

【張家口發國通】東拓張家口支店では政府の緬羊改良五ケ年百萬頭計畫に基きコルデール種牡緬羊を輸入、同社經營の牧場において在來種との交配による改良增殖を圖るためこれが輸入に關して今春來關係各方面と折衝中であつたが、この程手續きその他につき決定をみたので本月末頃朝鮮より種緬羊千五百頭を同牧場に輸入することになつた

水稻作柄稍不良
農林省發表

【東京發國通】農林省廿七日午後四時發表＝八月十五日現在の全國水稻作柄（稍不良）である

備考　稍不良とは前五ケ年間の中庸作柄年度の實收高に比し五分以内の減收見込みの作況の意である

滿洲硫安の日側重役辭任

滿洲硫安會社の事業休止に伴ふ日本側出資株たる全購聯十萬株、縣聯四十萬株（四分の一拂込）の滿洲國政府肩替りは本月二日を以て手續きを完了し、兩者の代表役員たる理事千石興太郎、同石井德久次、同山脇延吉、監事中田慶吉、同青柳菟然の五氏は二十六日それぞれ辭表を提出したので近く政府の認可を俟つて正式辭任を決定

三井銀行人事

【東京發國通】三井銀行では廿七日本店外國營業部長須之内啓二郎氏の三井生命常務取締役就任に伴ひ左の通り異動を行つた

上海支店長　林　悌助　本店外國營業部長へ
ニューヨーク支店長　神戸豪太郎　上海支店長へ
本店外國營業部勤務　臼井　暉　上海支店次長へ

郵商航路協定解消

十二月の期限滿了を控へて郵、商兩社航路協定は連續か、改訂か、解消か、注目を集めてゐたが結局協定は成立以來十年慈に解消することとなつた、從つて協定解消と同時に兩社の自由集荷が可能となつたわけであるが大連向け配船は海運統制委員會の高度の統制下に置かれてゐるので兩社自由配船は不可能なる實情にあり、協定解消は大連航路に對して何ら影響を與へてゐない

河南丸を增配

【敦賀發國通】大陸連絡貨客激增に對應し輸送の圓滑を期するため日本海汽船では今回敦賀、浦鹽航路に河南丸（三二九二噸）を增配、九月より就航せしめることに決定した、同船はディーゼル・エンジン時速十三ノット半の優秀船で、往航は三の日正午敦賀發、清津羅津經由、六の日午前八時浦鹽に入港し、復航は八の日午後九時浦鹽發羅津、清津、經由一の日午後一時敦賀に歸着する

中銀帳尻

二十六日の中銀帳尻左の如し（單位千圓）

紙幣　六五二、〇六五
鎔貨　三九、〇八九
預金　二九、七四六
貸出　八二、九二三

商況（前場　元日）

海外經濟電報

倫敦金塊　一六八志〇
倫敦銀塊　二三片八分三
同　先物　二三片六分三
紐育金塊　三五弗〇〇
紐育銀塊　三四仙四分三

▲外國爲替
米英爲替　四弗〇三四〇
米日爲替　二三弗四七仙
米支爲替　五弗五四仙
英日爲替　一志二片一分一
英支爲替　三片一六分三
米獨爲替　三九仙九五

▲紐育株式
スチール株　五二弗四分三
アナコンダ株　二一弗二分一

▲紐育棉花
現物　九仙八九

▲印棉
十月限　九仙二一
十二月限　九仙一八
一月限　九仙〇四
三月限　九仙〇二
五月限　八仙八六
七月限　八仙六四

各地株式市況

ブローチ　一八三留廿四分三
オームラ　一六四留廿二分一
ベンゴール　一三四留廿四分一

東京株式（短期）

銘柄	寄付	大引
新東	[illegible]	[illegible]
大新	[illegible]	[illegible]
鐘紡	[illegible]	[illegible]
同新	[illegible]	[illegible]
帝新	[illegible]	[illegible]
洋魯	[illegible]	[illegible]
日鑛	[illegible]	[illegible]
郵船	[illegible]	[illegible]
同新	[illegible]	[illegible]
日石	[illegible]	[illegible]
日立	[illegible]	[illegible]
滿業	[illegible]	[illegible]
電工	[illegible]	[illegible]
東電	[illegible]	[illegible]
日鐵	[illegible]	[illegible]
滿新	[illegible]	[illegible]
糖新	[illegible]	[illegible]
日曹	[illegible]	[illegible]

大阪株式（短期）

銘柄	寄付	大引
大新	[illegible]	[illegible]
新鐘	[illegible]	[illegible]
鐘紡	[illegible]	[illegible]
帝新	[illegible]	[illegible]
日魯	[illegible]	[illegible]
商船	[illegible]	[illegible]
滿業	[illegible]	[illegible]

大連株式（短期）

銘柄	寄付	大引
五品	[illegible]	[illegible]
大東	[illegible]	[illegible]
新紡	[illegible]	[illegible]
鐘新	[illegible]	[illegible]
同新	[illegible]	[illegible]
滿業	[illegible]	[illegible]
滿鑛	[illegible]	[illegible]
豆新	[illegible]	[illegible]
土木	[illegible]	[illegible]

各地商品市況

▲大阪綿布

限月	納	會
八月限	[illegible]	[illegible]
九月限	[illegible]	[illegible]
十月限	[illegible]	[illegible]
十一月限	[illegible]	[illegible]
十二月限	[illegible]	[illegible]
一月限	[illegible]	[illegible]
二月限	[illegible]	[illegible]

▲大阪棉花

限月	納	會
八月限	—	—
九月限	—	—
十月限	—	—
十一月限	—	—

▲大阪期米

限月	納	會
當限	—	—
中限	—	—
先限	—	—

▲大阪人絹

限月	納	會
當限	—	—
五月限	—	—
六月限	—	—
七月限	—	—

▲横濱生糸

限月	納	會
八月限	[illegible]	[illegible]
九月限	[illegible]	[illegible]
十月限	[illegible]	[illegible]
十一月限	[illegible]	[illegible]
十二月限	[illegible]	[illegible]
一月限	[illegible]	[illegible]
現物	[illegible]	[illegible]

金魚酒

從來の植民政策は今や改變を要求されてゐる▼ブロック主義の所産であつた植民政策の桎梏から解放する植民地統治にも同化主義や共存共榮主義が説かれたがその標榜する人道主義は額面通りに受け入れられるものでなくしてそのやうな主義に從ふ諸政策が母國の植民地利用價値を大ならしめるといふ欲求に基いてゐたのである▼ブロック經濟の國家聯體の國際共同體である、そこに中心となる盟主國家が存してもさし支へはない▼それは規範的國家の意識的合同目的結成運動である、從來の植民政策に代つてブロックについての學問が研究されねばならぬことを痛感する

腕づく半次（映畫化決定）

中川雨之助　西　正世志畫【116】

まぼろし小判

子を負んだ浪人の慘めな姿は、足元に氣をつけながら、跛を曳くやうな恰好をして、雪の上を辿つて行く。

雪がまた、思ひ出したやうにチラついて來た。

家へ歸つてみると、出かけに、えらい元氣だつたお市の容態が、冷が祟つてまた惡くなつて、留守居の婆さんが、獨りで困り切つてゐた。

「婆さん、藥を煎じて、飲ませてくれたかね」

と訊くと、婆さんは、小聲で氣の毒さうに

「それがねえ、藥は一服も、もう無いのでねえ」

といふ。

鐵之助は、先刻、問屋で受取つた賃錢の中、若干を婆さんに渡して、直ぐに藥を買ひに行つて貰つた。

そして、お市の傍へ行つて介抱をしてゐると、つくねんと座つてゐた市太郎が、コクリ〳〵と居眠りを始めた。

「坊や、風邪を引くと惡いから、眠るのでないよ」

と、搖り起すと、ものも言はずに、シク〳〵と泣き始めた。

「オオ、如何した、何こか惡いのぢやないか」

額へ手をやつてみても、別に熱は無い。

「如何した。何故泣くのだ」

「坊や、お腹が空いた、早くお飯たべたい」と、聲にまで元氣が無い。

「あゝ、さうだつたか、さうだらう、よし〳〵今直きに御飯にするぞ」

寒い雪の中を、兩國あたりまで連れて行つて、たつた一つの大福餅を與へたきりだから、腹の空るのも道理だと思つた。

が、飯は、いま直きとは言ふものゝ、飯櫃の中には、幼き者の飢を滿すだけの飯が果して殘つてゐるか如何か、それさへ覺束ないのである。

「コレ坊や、そんな我儘を言つてはいけません、溫和しくして待つておいで。狹山さまほんたうに濟みません、あなたにばかり苦勞をおかけして……」

苦しい中から、お市は詫るのであつた。

「なあに、今日は問屋で、どつさり工賃を貰つて來たから婆さんが歸つたら、暖かい雜炊でも煮て貰ふのだ」

笑ひに紛らして、わざと元氣に裝つてゐる鐵之助の眼先へ、またしてもチラついて來るものは、雪の上でキラ〳〵光つてゐた小判であつた。

「あゝ、金がほしい！」

心の底から湧き上つて來る叫びである。

×　×

その夜も可なり更けてから鐵之助は、ふら〳〵と家を出た。

消え殘る雪の面に、雲間を漏れる寒月の、刄のやうに鋭い光が煌めいた。

あれからズッと、小判の光に彼は惱まされた。

「金が欲しい〳〵」

と思ひ續けた。

お市を健康な母親にして遣ることが、千太郎には此上も無い幸福であつた、さうするには、先立つものは、やはり金であつた。

（若しお市が、このまゝ死んでしまつたら……）

といふことをも、鐵之助はまた考へてみた。

『母親の無い兒を抱へて、父親の半次を搜して遣らねばな

中古カメラ売買
乾写真機店
新京銀座電③三三六〇

金曜　八月廿七日　乙巳　先負　廿七日　取　畢宿

東京・本郷・神誠館

●一白の人　運氣上向き來る日なるを以て顧慮なく進め　西と庚と甲が吉
●二黑の人　昇るべき階に足を掛け居りても進まれぬ日　北と南と艮が吉
●三碧の人　運氣動もすれば逆轉せんとす商事尤も注意　壬と丙と丁が吉
●四綠の人　細事を輕率にし大事を破る事あり萬事注意　坤と壬と丙が吉
●五黃の人　報ひは少くとも勞苦を厭はず自ら勵むべし　艮と北と東が吉
●六白の人　約束を結ぶときは後に至り異變を生じ易し　壬と癸と南が吉
●七赤の人　念には念を入れ細かき事より處理し行くべし　東と西と癸が吉
●八白の人　人に求むる事は多く行違ひとなる文書注意　丙と東と艮が吉
●九紫の人　小より大に近より遠に達する心掛けが肝心　甲と東と丁が吉

帝都キネマ

ニュース短篇	11·00	1·50	4·40	7·30
民族の祭典	11·50	2·40	5·30	8·20 10·15

二十八日より九月五日迄　階下一圓廿錢
次週　續蛇姫樣

新京キネマ　電③三〇九六

ニュース		2·21	6·27	
錄音		2·43	6·49	
ホーム・グラフ	12·00	4·06	8·12	
路傍の石	12·13	4·19	8·25	10·28

廿九日より・卅日迄・料金50錢均一
卅一日より　三女性・血煙神田祭

朝日座

母想千鳥		1·45	4·40	7·35	
ニュース	12·00	2·55	5·50	8·45	
近藤勇	12·20	3·15	6·10	9·05	10·25

廿七日より・廿九日まで・料金五十セン
次週卅日より　禁男の家　暁に祈る

豐樂劇場　電②一四四五

ニュース		1·17	4·11	7·05	
桃源境		1·34	4·28	7·22	
永遠の緑	12·00	2·51	5·48	8·42	10·00

廿七日より三十日まで　料金60セン
次週三十一日より　春の旋風　三人寄れば

銀座キネマ

ニュース		12·53	3·59	7·08	
お伊勢詣り		1·16	4·22	7·31	
母子船頭唄		2·15	5·21	8·30	
金毘羅船	12·00	3·06	6·10	9·10	10·07

廿八日より・卅日まで・料金60セン均一
次週卅一日封切　第二の虹　からくり蝶

運勢
適確なる運命鑑定は信用のある易斷所で
高島の活斷こそ千金の價値

運勢・適業　相性・家相　姓名・病氣　其他
場・寶山百貨店前
所・高島易斷所

料理　いよや
吉野町三ノ五　電(三)三四九〇

階上ホール
集會！宴會！
精々御利用下さい
但し午後八時迄

お食事と喫茶
アタス
吉野町銀座通
十五六才以上喫茶ガール採用

新治淋薬
チーユーサイド
G-U-CIDE

米販賣所
多少遠近に拘らず敏速に配達致します
興安大路五三六
中西食料品店
電話(2)三八九三

料亭
桐壺
梅ヶ枝町
電三　四七九〇

卅日限り！この機會に是非！
オール
愛染かつら
總輯篇
卅一日より矢繼早に封切！
野村浩將監督
2大巨篇
愛の暴風
上原謙・桑野通子・北見禮子・佐分利信
長春座

次週三十一日封切　銀座キネマ
「映畫朝日」連載
竹田敏彦原作
小石榮一演出
第二の虹
新田實
逢初夢子
新島康夫
平井岐代子
主演
たつた一人の妹の晴れの結婚式場からその愛人を拘引する純情の若き警官！一切の愛憎を乗り越へて若き二つの眞心が相寄るは何時か！

(原作)中川雨之助
仁科紀彦演出
からくり蝶
大友柳太郎・雲井八重子　他新興京都
南條新太郎・岡春惠　總出動
謎を秘めた揚羽の蝶の印籠をめぐつて横須賀二萬三千石に以外の大波瀾を起し劍士●俠艶の女掏摸●可憐の乙女が入り亂れる戀と劍の興味篇

新京日日新聞
朝刊
【本紙朝夕刊八頁】
定價 一ケ月 一圓
發行所 新京日日新聞社
發行人 十河
編輯人 和波
印刷人 水越

タイプ印書事務代行
代行社
日本橋通り橋ぎハ
電三三八四五

緊縮政策を保持
總額は本年度程度
豫算編成着々具體化

康德八年度豫算については例年の豫算編成が十二月に入つて最後的決定を見る狀態で實際運用上に聊か不都合が感ぜられるので、本年はその急速なる決定を企圖し豫算査定を簡易化する方針で豫算編成要綱を主計處において立案して居り、近く國務院、參議府兩會議を經て政府各部に通達される段取である、而して明年度豫算歲出入の具體的金額に付ては今後に於ける資金狀況の變化及び日本政府の對滿政策に依てなほ幾分の增減が豫想されるが、目下の情勢より推せば明年度豫算は本年春實行せる緊縮政策を保持して緊縮を旨とすべきことが想像され、結局總額としては本年度實行豫算額を出でざるものと見られる、その結果膨脹期の滿洲國としては徹底的の重點主義が採用されることは必至と見られる、從つて明年度豫算編成の根本方針として想像されるところは產業五ケ年計畫の完成、食糧農產物增產計畫着手、國防建設、北邊振興、民生安定、開拓政策の重要國策について重點主義的遂行が行はれることであり、特にこのうち食糧農產物增產に付ては全面的の施策がなされ、また各重要政策の經濟的基礎としては石炭の增產及び大豆の增產收買確保に最大の重點が置かれるものと想像される

地方處を整備强化
國勢の飛躍に對處

去る康德六年七月一日行政機構改革に伴ひ發展的解消の名の下に內務局より地方處となり爾來二ケ年に亘り地方行政の指導管理に當つて來た地方處では、其後國勢の飛躍的進展に伴ふ行政事務激增の爲め中央、地方を通じて地方處整備の要望が叫ばれるに至つたが、就中興農合作社問題を契機として右地方處整備の要望は熾烈となり、地方處內部よりも現機構を以てしては地方行政の指導監督の萬全は期せられずとしてこれが擴充整備の必要性を痛感するに至り、かねてより分科定員に關し愼重審議を重ねつゝあつたが、この程總務廳分科規程の改正を見て、八月十五日別項の如く改正分科規程を公布し即日より實施した、而して今回の分科規程改正の方針は

一、現參事官室を過渡的參事官プールとしての參事官室及常務機構たる有機的科組織としての行政科に分割し一方參事官機能の發揮を計ると共に他方事務能率の增進を圖る
二、地方人事制度の檢討刷新に努める爲め現管理科を充實し地方人事科とす
三、地方職員の教養訓練に重點を指向し地方行政關係資料の編纂保存に遺憾なきを期する爲め新に教養科を獨立新設す
四、國勢の飛躍的現狀に鑑し財務科を充實す

の四點に要約する事が出來るが、これにより從來地方處は僅か一參事官室二科(管理、財務)のみであつたが、一參事官室、行政、地方人事、教養、財務の四科となつた

一、地方處管理科長
一、教養科長には元通化省輝南縣長湯銘新氏
一、財務科長には[illegible]濱江省民務科長

民生振興政策 再發足强行か

國家的要請に基く產業、經濟政策の强行に伴ひ民生振興問題が當面の重要課題として一段と高揚されるに至つたが、民生振興政策の徹底的滲透を期するためには高度の產業、經濟政策を完全に消化する地方行政制度機構の整備充實が行はれなければならず今次の總務廳分科規程の改正による地方處の整備强化は政府が地方行政の刷新と民生振興政策の徹底に積極的意圖を示したものと見られ從來ともすれば產業、經濟政策の波に押され輕視され勝ちであつた地方行政々策への關心が喚起され、それにより民生振興政策は重要國策として再發足强行されることになつた

參事官以下職員の增員斷行

地方處では地方行政の躍進に伴ひこれが健全なる運營を期するために參事官室の强化並に行政、地方人事、教養及財務の四科を設置し地方處機構の强化を斷行したがこれに伴ふ地方處定員の改正は從來の員數百十三名を一躍三十九名增員し百五十二名に引上げたが、その內譯左の如し

一、參事官三名增員
一、委任官以上三十六名增員

なほ參事官並に各科長は目下人選中であるが大體左の諸氏が擔當するものと見られてゐる

一、參事官 荒谷、山口、行村、宗、難波、穆、吳の各參事官、他三名は未定
一、行政科長には金澤地方處參事官
一、地方人事科長には山田現

獨佛伊各地に英軍夜間爆擊

【ロンドン廿八日發國通】英空軍省廿八日發表＝英空軍爆擊機隊は廿七日より廿八日に亘る夜中獨伊兩國本土および佛占領地帶各地の軍事施設に對し夜間爆擊を敢行せり、獨本土においては

キール軍港ドツク、ウイルヘルムスーフエン軍港ドツク、フランクフルト附近の發電所、アウグスブルグのメツサーシユミツト飛行機製作工場、マンハイムの石油タンク並に兵站貯藏庫その他飛行場數ケ所

又イタリーにおいては

トリノのフイアツト飛行機製作工場、ザン・ジヨヴアンニーのマグネツト工場

佛占領地帶では

ボルドー下流ジロンド河口の石油タンク、ポヤツク、シエルブールの軍事施設

を目標に爆擊を行つた

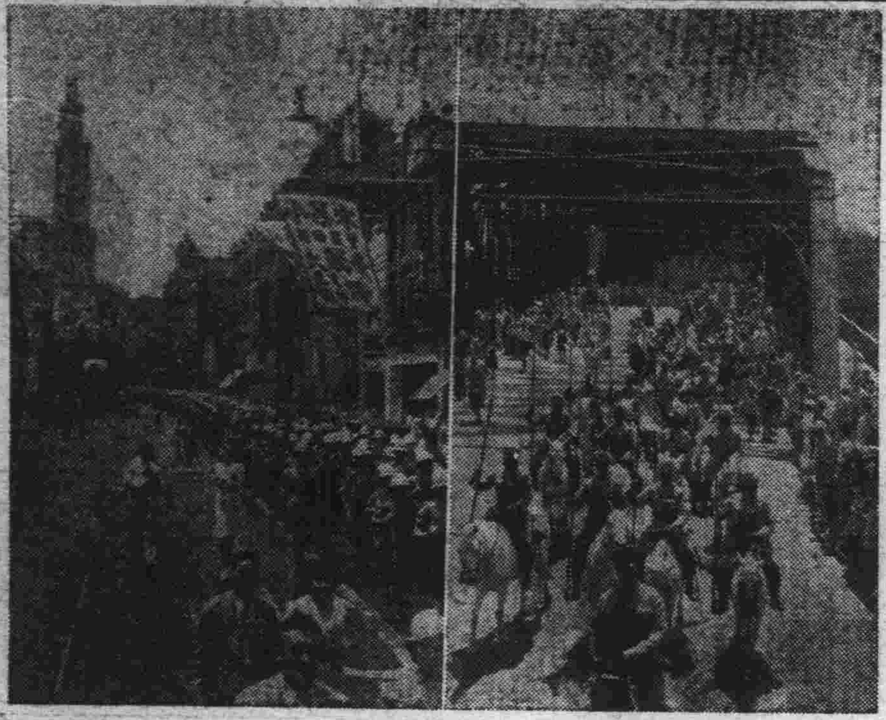

上海英駐屯軍引揚げ
● 【右】印度兵騎馬隊のガーデンブリツヂ通過【左】市街行進中の英兵

民心離反を防止
佛印ルート禁絶に重慶大童の態

【上海廿九日發國通】わが佛印援蔣ルートの禁絶以來重慶側は佛印國境方面に至大の關心を寄せ日本は近き將來に佛印に大軍を派し同國境方面より軍事行動をとるであらうとの推測を下し中國はこれに對し萬全の措置を講じつつありと頻りに宣傳し民心の重慶離反を防止すべく大童の態であるが、廿八日外交部長王寵惠は該問題に關し左の如き聲明を發し最近における重慶の急角度な弱體化を糊塗せんものと相も變らぬ强がりと責任逃れをいつてゐる、即ち

日本軍隊の佛印上陸はその目的が何處にあるにせよまた如何なる情勢下において行はれやうとも中國政府は中國の領土安全保持に直接の脅威を感ぜざるを得ない從つて政府は同國中國軍隊を佛印に派遣し自衞手段を採らしむるであらう、しかしてかゝる必要措置を講ずる事によつて發生した事態については中國政府は何等責ふべきものに非ず、フランス當局が佛印に於ける日本側の軍事行動を容認することによつて發生した事態は佛印における華僑の生命財產上の一切の損失をもみその全部がフランス政府の責任に歸せしむるべきである

外務局部長級異動

【東京發國通】松岡外相は外交陣容刷新のためさきに大公使以下四十名に歸朝命令を發し異動に付ては專ら大橋次官心得の手許において銓衡が進められてゐるが、その第一着手たる本省局部長級の異動は左の如く內定、一兩日中に發令をみることになつた

東亞局長 堀內干城
上海總領事兼大使館參事官へ
通商局長 山本熊一
東亞局長へ
通商局勤任事務官 水野伊太郎
通商局長へ
大使館一等書記官(ロンドン) 上村伸一
大使館參事官に(ロンドン)昇格
電信課長 中村豐一
勤任總領事へ(プラーグ)
會計課長 石井康
勤任總領事へ(サンフランシスコ)
大使館一等書記官(北京) 土田豐
大使館參事官へ(北京)
總領事(バタヴイア) 齋藤音次
勤任總領事に(バタヴイア)昇格
調査部長 松宮順
大使として(勅令第六條四號による)南洋諸地方および印度方面へ特派
外務事務官 武內時之助
會計課長へ
大使館一等書記官(滿洲國) 龜山一二
電信課長へ

右の外在京中の大、公使參事官、書記官は左の如くであるが、一、二を除きその大部分は既に松岡外相の手許に辭表提出濟みである

△大公使級 酒勾秀一、栗山茂、矢野眞、加藤外松、村井倉松、三宅哲一郎
△參事官 守島伍郎、天城篤治、寺島廣文
△書記官 首藤安人、木村惇、柳澤健

貴族院の動き活潑化
會派の解消も表面化か

【東京發國通】貴族院各派に新政治體制確立に關する近衞首相の聲明に呼應して積極的活動を開始すべく目下貴族院の最大會派たる研究會は卅一日午前十時より常務委員會を開き引續き午後一時より開かれる常務委員と評議員との聯合會には特に政務調査部正副委員長をも參加せしめて協議を行ふこととなつたが、勅選側は新體制對應の緊急措置として形式主義の會派は勿論進んで會派の解消をも主張せんとしてをり、この主張は漸次他會派の勅選間にも波及の形勢にあり最も積極的態度を示してゐるが、火曜會の公侯爵議員團、研究會の伯子爵議員團などの間では

一、貴族院存置の最大理由は衆議院の行過ぎを是正することにある、然るに貴族院が政府與黨をなすが如き誤解を招くに至つたその原因の大部分は院の內外における多額議員の言說行動にあるからこれを廢止すること
一、勅選の銓衡に關しては新體制問題と關聯して再檢討すること
一、新體制の確立は政黨の時局認識不足に基く議會行動を是正し非常時打開につき國民各層の協力を求めるにある
一、これがためには衆議院の選擧法を根本的に改革することを第一義とする

などの意見が有力に主張され新體制問題に轉嫁する消極的傾向があり、一方又研究會政務審査部長裏松友光子爵など十餘名の議員は貴族院全體としては調査機關を設け、貴族院本來の使命に基き調査をなし新體制運動監視の立場を執るべきであるとの批判的態度を示してゐるが、しかし何れにせよ新體制運動が第一步を踏み出した今日、新體制準備會の審議進行と共に貴族院各派の動きも漸次活潑化するものと思はれ、各會派の離合集散も遠からず表面化するものとして注目されてゐる

新體制の動き

【東京發國通】新政治體制準備會は廿九日午後二時より首相官邸において開會、七常任幹事ならびに輔佐出席、廿八日の第一回準備會席上各委員より速やかに提示を要望された組織大綱試案について檢討協議した

【東京發國通】金光庸夫氏は廿九日午前十時十分首相官邸に近衞首相を訪問新體制問題につき要談を遂げた

陸鷲群韶關を猛爆
司令部に巨彈の雨

【廣東廿九日發國通】南支陸鷲精銳軍の連日に亘る廣西省敵要衝猛爆の赫々たる戰果に勝軍戰々たる折柄わが秋山、大平、土井、山口、林、中村の陸鷲大編隊群は廿九日快晴を利し午前、午後の二回に分れ廣東省政府および敵第四戰區司令部所在地韶關を急襲し敵最高等司令部らしき建物、軍事施設並に軍需品倉庫の殘骸群三百餘を確認これに片端から巨彈の雨を浴せ至つし中、忽ちこれを破壞炎上せしめこゝにまたもや絕大なる戰果を收めて全機無事歸還した

韶關

【廣東廿九日發國通】わが南支陸鷲群が廿九日大擧空襲した韶關は廣東失陷後における廣東省政府及び第四戰區司令部所在地で、かつて獨英作戰にはこれら各機關は浮足立つて一時北方に避難したが、その後再び同地に還り抗日策動に狂奔してゐたものである、支那側報道によれば最近わが連續爆擊に大恐慌を來し韶關警備司令部では去る十五日より市內の民衆密集個所には午後三時より午前七時まで一率に商店の休業を命じ、さらに廿日には省主席李漢魂が緊急要數六ケ條を發布、その一ケ條には防空自衞團體の整備を强調してゐる、しかるに廿九日のわが爆擊の結果にみるに韶關防空設備は極めて不完全なるもので正に敵なき空を征くが如く思ふ存分に爆擊を遂行することが出來た、最近はわが空襲に恐慌を極めてゐた折柄だけに敵側に與へた衝擊は實に大なるものがあるといはれる

獨伊兩國外相

【ジユネーヴ廿八日發國通】リツペントロツプ獨外相及びチアノ伊外相は廿八日午後ザルツブルグより特別飛行機でジユネーヴに到着した

洪の要求に羅極力順應

【ブカレスト廿八日發國通】ハンガリー、ルーマニア交涉の癌とされるトランシルバニヤ問題の解決に付てはハンガリー、ルーマニア政府間に相當意見の懸隔あり廿九日のドイツ、イタリー、ハンガリー、ルーマニア四國會談においても當然兩國主張の折衷調整が中心議題となつてゐるが、廿八日傳聞するにルーマニアは出來るだけハンガリー側の要求に順應すべく努力してゐる模樣で若しハンガリーがルーマニア側の主張する解決方策即ち全般的住民交換に同意するならばトランシルバニヤ地方の約四分の一、一萬四百二十五平方粁をハンガリーに讓渡する新提案を準備してゐると言はれる、而して若しハンガリーが依然部分的住民交換を固執するにおいてはルーマニア側としても讓渡地域は約その半分に當る五千四百五十平方粁にとゞめたい意向と言はれる

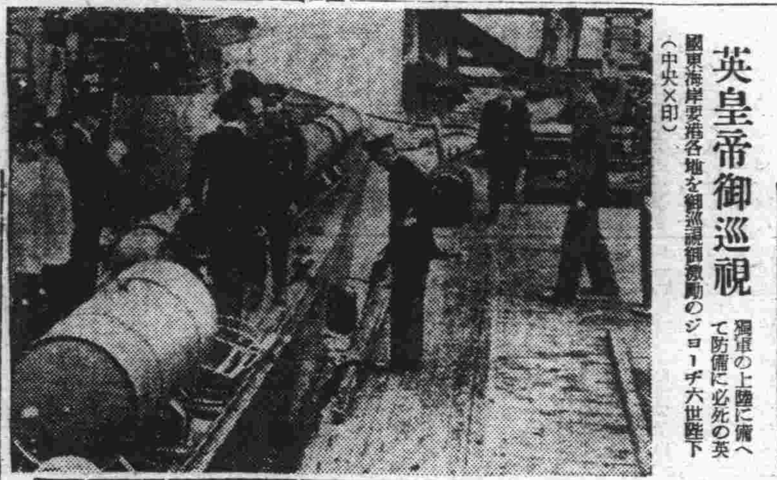

英皇帝御巡視
獨軍の上陸に備へて防備に必死の英國東海岸要衝各地を親しく視察激勵のジヨージ六世陛下(中央×印)

七つの海制覇
今は過去の夢
印度航路も危險

【ベルリン廿八日發國通】獨艦艇は去る廿二日濠洲水域に現れてニユージーランド船ツラキナ號を擊沈英國側を驚愕せしめたが今回遂に印度洋に現はれ英武裝商船を擊沈した、即ち廿八日獨軍司令部發表によれば

獨海軍は印度洋上の某所において英武裝油槽船ブリテイツシユ・コマンダー號(八六九一〇トン)を擊沈した

右は英國がその生命線とたのむ印度との連絡路に多大の脅威を與へるものであり今や英船の航行は北太平洋を除き七つの海の何處においても獨艦攻擊の危險を逃れざるに至つた

佛領アフリカに叛亂勃發

【ヴイシー廿八日發國通】廿八日フランス政府當局は最近佛領赤道アフリカ植民地においてイギリスの煽動による叛亂が勃發した旨次の如く非公式に發表した

佛領赤道アフリカのチヤード地方軍政長官ド・ラルミナ大佐はイギリスの某地に赴きロンドンのドゴール僞政權一派と連絡をとつた後歸任し同僚の士民を煽動して叛亂を起すに至つた、政府は事件を局地的に解決するため直ちに必要なる凡ゆる措置をとつた

ソ羅關係依然險惡

【ブカレスト廿八日發國通】ソ聯ルーマニア兩軍の國境衝突事件は一應解決を見たと報ぜられるが、その後の情報によればソ羅兩軍の間における小競合は未だ絕えず日一日と形勢惡化しつつあるものの如く昨日もソ聯飛行機四機がルーマニア領に越境し來りルーマニア戰鬪機と戰鬪を交へソ聯機が擊墜されたといはれる

商業再編成
こゝにも新體制

【東京發國通】統制經濟下の商業機能は國家の配給機能擔當者たる役割を課せられるに至り當然再編成されねばならぬ狀態にあるので、商業組合中央會では過般來商業新體制確立を研究中であつたが廿八日全國支部事務主任者協議會を開き協議の結果、商業再編成の基本的目標を樹立し近く實行に着手することとなつた
しかして同會議の企圖する商業再編成の基本的方向は

一、國民經濟の一環としての商業者組織は生產ならびに消費の再組成に併進し經濟全體の再編成に即應し得る如き總合關係を促進するとともに、かかる要求に適應し得る如く、商業自體としてもこれを自主的に再編成する
一、商業分野における既存の機構、資本、設備、技術、智能、經驗などの全體を再編成しこれを活用して國家經濟の一環としての配給機能が最も合理的に遂行し得る體制を整備する
一、商業再編成が新秩序の目標とするところは公益優先の新しい商業理念に立つて一貫せしめ、業種別組織の確立と配給との關係の調整を再編成の基本目標としてゐる

商況(二十九日後場)
各地株式市況
東京株式(短期)

	寄付	大引
新東	[illegible]	[illegible]
鐘紡新	[illegible]	[illegible]
同新	[illegible]	[illegible]
洋紙新	[illegible]	[illegible]
日郵船	[illegible]	[illegible]
日立	[illegible]	[illegible]
日石新	[illegible]	[illegible]
日窒業	[illegible]	[illegible]
東電工	[illegible]	[illegible]
電氣	[illegible]	[illegible]
日産新	[illegible]	[illegible]
日魯	[illegible]	[illegible]

大阪株式(短期)

	寄付	大引
[illegible]	[illegible]	[illegible]

大連株式(短期)

	寄付	大引
大新	[illegible]	[illegible]
帝人新	[illegible]	[illegible]
同紡新	[illegible]	[illegible]
鐘紡新	[illegible]	[illegible]
郵船業	[illegible]	[illegible]
商船	[illegible]	[illegible]
五品	[illegible]	[illegible]
大東新	[illegible]	[illegible]
新東	[illegible]	[illegible]
滿紡	[illegible]	[illegible]
同新	[illegible]	[illegible]
滿鐵新	[illegible]	[illegible]
豆新	[illegible]	[illegible]
十一木	[illegible]	[illegible]

堂々挺身し新生路開拓
王揖唐氏は語る

【北京廿九日發國通】新東亞建設の基盤として近く結實をみんとしつつある日本の新體制運動に對し華北官民の期待は想像以上に深刻熱烈なるものがあるが、廿九日華北政務委員會長王揖唐氏はこの問題につき既に華北は堂々挺身斷乎として新たなる生路を開拓しつゝある旨をつぎの如くその所信を率直に闡明した【寫眞は王揖唐氏】

問 內外の情勢を觀察し東亞新體制に對する所感如何
答 所謂東亞新體制は近衞總理大臣が新らしき時代に適應せんがため差出されたものであり、またその創始された東亞新秩序建設の大業が宣傳運動の段階から進んで實行の段階に入つたものといふべきである、故にこの見解に立つていへばもとより事變處理をもつて國際關係に對應すべきであるが、それは必ずしも理想の終局ではなく更に新たなる事態の展開を期するものであり吾人はこれに對しその順調に進行せんことを衷心期待し希望するとともに中國の新體制が速やかに健全に產出され中國の新秩序が東亞新秩序に先んじて建設され改正されんことを切望するものである
問 大東亞共榮圈の建設に對する北支の任務およびその立場如何
答 中國は既に東亞の一環である、故に大東亞共榮圈の建設に當つては當然中國の繁榮といふことが包含されてゐる譯である、しかして北支は中國の一部分なりとはいへ吾人は夙にその初めにおいて善處し率先高きに登つて叱呼し國民の覺悟を喚醒し全國民の先驅となつて堂々挺身し斷乎として新たなる生路を開拓し、この神聖なる使命達成を期したのである、從つて吾人の任務およびその地位如何は贅言を要するまでもないことである

地方部長異動

鹿兒島縣學務部長 伊藤秀譽
補長崎縣學務部長(三等)
長崎縣學務部長 坂田愨道
補新潟縣經濟部長(三等)
山梨縣學務部長 伊藤正良
補群馬縣經濟部長(三等)
岩手縣總務部長 小田光伴
補愛知縣總務部長(三等)
宮崎縣總務部長 遠山信一郎
補岩手縣總務部長(三等)
企畫院書記官(勅任待遇) 加藤灌二
補和歌山縣經濟部長(三等)
群馬縣經濟部長 中川剛毅
補宮崎縣總務部長(三等)
地方事務官(新潟) 阪野定一
補鹿兒島縣學務部長(三等)
都市計畫委員會事務官兼地方事務官(福岡) 渡部宏綱
補山梨縣學務部長(四等)
北海道事務官 桐谷勝三郎
補滋賀縣經濟部長(四等)
地方警視(福岡) 後藤吉五郎
補沖繩縣警察部長(四等)
新潟縣經濟部長 山崎隆義
和歌山縣經濟部長 藤野英陽
依願免本官(各通)

人事往來

△小林態一郎氏(鑛工技術院養成所長)廿九日來京ヤマトホテル
△佐藤博氏(九州帝大教授)同
△阿久津謙次氏(東京教員)同大都ホテル
△勝又靜男氏(哈爾濱會社員)同
△湊實雄氏(大阪洋畫家)同帝都ホテル
△清水健雄氏(吉林木材商)同
△佐々木要市氏(新京輝春協和會)同
△奈倉良一氏(哈爾濱技術協會)同
△瀧江五月氏(奉天市工務處長)同三國ホテル
△中西領作氏(奉天泰東土地建物會社)同
△河村東洋氏(山口高商教長)同

針

最近の外交關係は相當に緊迫性を告げてゐる そしてこの緊迫性は國際間の當然の事案に基づくのでなくて相手國の一方的な僻みや亢奮、被害妄想感等に原因してゐるから始末が惡い▼日本の外交の轉換は最早避け難い情勢となつてゐる、英米が煩悶と焦躁の餘り常軌を逸した愚策に出るのも無理からぬ事情があるとも言へよう▼だがそのために日本の方針は變更されるものでない、日本の對外政策の目的は全く日本自身の生存權確保のためのものである、それは宜しく大國民の氣品と自信と沈着さをもつて實行されて行かねばならぬものなのである

カフエー 第二銀波
新京興安大路四〇二 電(3)一四〇一番

經濟燃料
煉炭 豆炭
製造元 盛倉商店
新京三笠町 電(3)三六八〇番

カレンダー
各種御注文に應じます
太信號商事部
新京日本橋通り四五
電話③三五四五番

機械部 煖房部 水道部 時計部
株式會社 西川商店
本店 大連市紀伊町二〇番地 電話代表(22)五三一〇八番
出張所 天津、北京、青島、東京
西川商工業株式會社
本店 奉天市信濃町一三番地 電話(3)四七八〇番
支店 新京豐樂路七〇五番地 電話②二〇二三番

シンダ 石炭カラ
建築用材料運搬付販賣
トラックに依る貨物運搬
新京東大街二二一 電話2七六九〇
高井公司

舌頭は躍る 味覺の花園!
辨當の折詰 壽司 大量御注文に應ず
味のデパート
和食 洋食 喫茶 菓子 支那料理 壽司
ニネ味
新京東二條通(銀座新道角)
電話(2)三四二二番

・恒例 決算特賣大會
八月28 29 30日 三日間
ア
時局即應……
赤札半額サービス
年に一度の決算市 是非御淸覽の程を
みしま屋
新京日本橋 電話③二五三五

課題 「酒」

酒に感激あり

【第三回】田代重德氏（談）

人生の總ての意味から感激するといふことは大切であると思つてゐる。そこで酒を汲み交してゐる時に少くともその時のいろんな方から感激の氣持に浸ることが出來る。又色々な人と飲んで話してゐる中に昔の話も出ませうし時局の話も出ませう。何れにしても役所で會つて話してゐる時よりも酒を汲み交してゐる時の方が一層感激の境地に浸ることが出來るやうな氣持がする。さういふ意味で僕等はお互ひに酒を飲んで話合ふといふところに大きな喜びといふか、醍醐味を感ずるのであります。僕等は色々と對外的交渉が多い。例へば或る問題に付て外國側と話をする場合に於ていきなり會談をするのは何となく裃をつけたやうな窮屈な四角ばつたぎこちなさがある。ところが相手側の人と何かの機會に會食しお互ひに胸襟を開いて話合つてゐると難しい問題を採り上げて交渉談判する際でもヤアと肩を叩いてこないだは失禮したといふ話から始つて誠に愉快だ。ついては今はかういふ難しい話があるんださうだがといふことに正式會談前に下話も出來てそれだけで解決するのではないが、氣分が餘程違ふと感じられますね。

先年滿洲事變前後の長春から新京にならうとする頃、僕がこゝで約四年近く領事をしてゐた頃當時長春に居る滿洲側官憲と色々な交渉談判があつたものですが、然しこれも今の話のやうに色々の機會に酒を汲み交して平素話合つてゐたことが非常に役立つてゐると自分でも思つてゐるのです。

……×……

酒についてのエピソードを一つ話しませう。丁度滿洲事變の素因ともいはれる萬寶山事件といふのがありました。その當時長春憲兵隊の人達が奉天から來た人達と柔道の仕合をして優勝し銀のカップを取つたことがあつた。その祝をするからといふので當時の有力者や警察の人達も招ばれて、大和ホテルの納涼園で晝飯を御馳走になつたことがある。六月の半頃だつたか暑い日だつた。宴酣となるにつれて話が進み主人側の發議で、折角銀のカップを取つて來たんだからこのカップでビールを飲まうぢやないかといふことになつた。ところがこのカップは非常に大きなものでまるつと二本は充分に入るんだ。それを一息に飲まうといふのだから實に物凄い。もう皆相當飲んで、晝間ですから滿洲の太陽はカン／＼照りつける。他の人がのむかどうか僕は辟易しながら見てをつたが、皆憲兵だの警察の若い人達だから皆吞けんだね。だん／＼カップが廻り廻つて僕のところに來た。扨てそのカップを手に取つて見ると何更一息には飲めさうもない。どうもと弱音を吐いたところが皆はもう相當にメートルが上つてもゐたし當時は外地に對し非難攻撃の激しい時だつたので、何だ領事がその位飲めんぢや駄目ぢやないか、だから軟弱外交といはれるんだと叱られた。ヨシそれなら、といふのでさすが一息には飲めなかつたけれども三口か四口で飲んだところが既に入つてゐるところに又ビール二本一ぺんに入れたのだからのど迄來てるんだね。

……×……

恰度その時萬寶山事件の喧しい折とて内地から旺んに視察團その他の人々が事件の眞相を究めに來て大和ホテルに泊つてゐた。その人々の一人某修養團々長がボーイに名刺を持たせて僕にお目にかゝりたいと申込んで來たんだ。ヨシ應接間へ案内しておけと命じ飲んでゐるので身體が燃えるやうな暑さ、フラ／＼する足を踏みしめて會見したんだが、その時團長は萬寶山事件の眞相、外交關係を如何に取扱ふかといふ風な質問だつた。そこで言明詰したやうに僕は俄然感激性を發酵させて事件の眞相を初めとして滔々と語りこの事件の解決如何は今後滿洲に於ける我々の試金石だ。滿洲に於ける日本の權益は朝に一城を讓り夕に一郭を退いてだん／＼後退して居る時だ。而も支那側は關東州迄も取返さうといふ險惡な時だ。故にこの萬寶山事件について後退するといふことは即ち日本が滿洲から全面的にひき退るといふことになるのであるからして、その見地からこの問題は重大である。然しこの事件については何處迄も初期の目的を貫徹すべく全力を盡さなければならぬと考へてゐる、と話して聞かせた。この時酒が入つてゐなかつたらこんなに氣焔を擧げるのではなかつたが、酒のために非常な熱を帶びて言葉がほとばしつた譯ですね。平素だつたら酒を飲んだ眞赤な顔で會見するなんて不都合な譯であるが僕の熱と感激の意氣に團長も感激してさうした意氣込みでやつて頂けば現地に來た甲斐があると非常に喜んで歸國した。

……×……

今の一例でも分るやうに酒を飲んだ時の氣分は感激が身體の中から湧上つて來る。誠に愉快で酒の有難味を感ずる譯だ。尤も僕は酒吞みの範疇には入らない。家で晩酌は一切やらない。然し身體の丈夫なためか一旦緩急あれば幾らでも吞む。よくトラになるといふことを聞くが僕は往來で倒れたり家に歸れなかつたりしたことはない。まして酒席で亂暴なんかは夢にもしたことがない。醉つても心棒がしつかりしてゐるといふか、理性を失はない。酒に飲まれてはいけないね。酒は身體に惡いとよく云はれるが、少くとも私自身に取つては酒に對して有難味を感ずる。量に於ては若い頃には遠く及ばないね。それだけに又本當の酒自體の味といふより酒に依つて得られる氣持の味が益々滋味を帶びて來たやうな感じがするね。扨酒をのむ時は片手に盃片手に煙草、さうだ經濟大臣蔡運升閣下は煙草好で有名だね。バトンはそちらへ

【寫眞は田代氏】氏は外務局次長

次回　蔡運升氏

北鮮を往く

宍戸二三男

（上）

このたび北部國境並に北鮮三港視察團が編成され、綏芬河、東寧を經て老黑溝、東興鎭、琿春に至り洪儀に下車して親しく問題の張鼓峰を双眼鏡でのぞいて當時の興奮を新たにし、更に軍事上、經濟上、交通上において最近極めて重要視されるに至つた新興北鮮三港羅津、清津、雄基の近況を具に視察するを得た

「風吹く夕北滿の、ボクラニチナヤ丘に立ち、見下す平野グロデコウ」と綏芬河小唄そのまゝに綏芬河正面のグロデコウの街を遙かに眺め犬の仔一匹通さないであらうソ側の嚴重な警戒の網を身近にひしひしと感じ東寧ではソ聯の極東における最大の軍事據點であるところのウオロシロフまでその距離僅か六十粁といふ三岔口を見學、平時とは云へ國境最前線に在る緊迫感を痛切に感じ、小麥なのであらう黄に展つたソ領の山々とポルタフカの街を眺んで、吾々は雨雲低く垂れこめた東寧を朝早く發つた。吾々のバスは緑濃い山間を縫つて坦々たる道路をひた走りに走り、喘ぎに喘いで老黑溝、東興鎭を過ぎて全線○百○○粁を最近出沒するといふ匪賊にも見舞はれず、細雨けぶる琿春に着いたのはもう陽が落ちて勞働者達が家路に歸る刻であつた。

同夜は當地軍官民關係者の招待を受け座談會を開催、あくればあの忘れることの出來ない昭和十三年の七月、ソ軍の不法越境に端を發し遂に日ソ紛爭事件を惹起して全世界の視聽を集めた張鼓峰の戰蹟を見學するため雄基に向つて出發、所謂北鮮三港の一つで朝鮮最北の港雄基に夕刻着いて直ちに同地警察署員の案内で港灣視察に出掛けた、雄基は日滿國境を流れる豆滿江を距ること約二十四粁、雄基灣に臨んで三方に艶麗な山が連つてゐる、同港灣を警備艇に乘つて巡覽黄昏の港は夕陽が波に碎けて飽くまで美しい久しぶりに海の香をかいで一同大はしやぎ。艇上で署員より同港の港勢の說明を聽く。同港は大正十年の開港、朝鮮でも屈指の良港とある。羅津とタイアップの下に羅津の補助港として木材及び石炭の如き荒荷貨物を吞吐する獨自の使命を持つてをり、又世界三大漁場である沿海州は程近きにあつて之等豐富な原料と、附近の炭田及び低廉な動力とに依り將來大工業港となる資格を備へてゐるのだと云ふ。

同港は大正十年の開港で築港工事は昭和元年朝鮮總督府直營の下に工費六十六萬圓を以て四ケ年繼續事業として起工し更に昭和四年より二ケ年四十萬圓を投じて第二期工事を施行、灣の西岸壁四百五十五米、東岸の防波堤に抱かれた荷揚護岸を完成して港の整備も成り、昭和十一年四月勅令を以つて滿鐵に貸與せられ同年六月一日より滿鐵において埠頭營業を開始したのであつて、港灣施設としては、繋船岸壁（五千噸級三隻繋留）防波堤、荷揚護岸倉庫、野積收容面積（一六、二三七坪）鐵道引込線、起重機、給水設備、船客待合所其の他荷役機器及び運搬車等であつて主として木材、石炭、大豆及び加工品（魚油が主）を輸移出し、鐵、機械及び雜貨類を輸入してゐるが結局人口二萬三千（内地人二千六百人）といふ雄基の街も所詮は清津に押へられ將來ともその補助港的役割をつとむるに過ぎず、寂れゆく街といつた感じが看取されたが、隣接羅津港とタイアップすることにより、この小さな港の生きる途があるのであらう。

翌日早朝事件二周年の追憶を新にして問題の山張鼓峰に向ふ。越境飛來敵機の亂舞して盲爆を加へた洪儀の驛で下車、こゝ洪儀は廣々とした水壑の平野で人口三百餘の小部落である。敵の砲彈を眞向に浴び驛の舍屋半分がふつ飛ばされた跡が歴然と殘つてゐる。殘つた半分の舍屋にも無數の彈痕が痛々しい程で當時の激戰の程が偲ばれる。驛の東方豆滿江を經て望見される二連の山嶺これぞ名だたる左が將軍峰、右が張鼓峰である

「昭和十三年八月張鼓峰を中心とする日ソ紛爭事件に於て忠勇なる皇軍はよく暴戾なる敵の攻擊を制壓し多數の戰車及び飛行機を擊滅しその威力を宇内に顯揚した」

驛の側にこんな說明板が立ててある。あちこちに直徑一米餘もある彈痕を眺めながら南嶺山まで徒歩で約一時間南嶺山警察官駐在所は張鼓峰とは目と鼻の間にある。

想ひ起す二年前、ソ軍に一歩も讓らず世界戰史上不滅の武勳を輝かした張鼓峰事件記念日たる十日には、午後三時半から戰歿勇士の忠靈を偲んで當地驛の裏山に建設された表忠塔の除幕式が、朝鮮總督代理大野政務總監を始め第一線を死守した時の勇猛將士其の他軍官民有力者多數參列の下に嚴かに執行され、終つて尊い人柱となつた忠靈を慰める追悼會が執行された。

翌日雄基を朝早く汽車で發つて正午羅津に到着埠頭事務所の樓上から加藤資料係員の說明でよく晴れて鏡の樣な羅津灣を見る。

時事解說　伊太利とギリシャの關係

前回の大戰で聯合國側に加はり國土膨脹を圖つたギリシャは、その後英國の保護を受けてゐた、自然伊太利の近時の發展にとつては邪魔になつてゐたのである。先頃伊太利はギリシャに對し英國の保護から離脱するやう要求したと傳へられた。ハンガリーやルーマニアが獨逸の影響を受けたやうに地理的關係もあつてギリシャは當然に伊太利の勢力の下に置かれることとなるであらう。

伊太利がアルバニアを占據して以來、伊太利のギリシャに對する壓力が感ぜられるやうになつた。アルバニアが伊太利にバルカン進出の足場を與へたのであつた。ギリシャ現在の地位は獨逸に進攻される前のノルウエーに似てゐる。ギリシャは十字路に立つてゐる。英國を選ぶか全體主義國家を選ぶかである。その選擇は、伊太利のアフリカ進出が進むにつれて急速になされねばならなくなるであらう。英國の出方如何がギリシャの運命を左右するとも言へる。

現下の問題は伊太利がスエズ制壓のためにエヂプト進攻を行ふが、地中海政策のためにギリシャ抱き込みに出るかである。伊太利の新聞論調から見ると、伊太利はギリシャ進攻をも用意してゐるやうに見える。しかし軍事行動を起さずして制壓する手段に出るだらうとの見方が一般的なやうである。（山口愼一）

曹禺の「原野」について

綠地帶

大同劇團が曹禺の「原野」を公演する。曹禺は支那最近の優れた、そして精力的な劇作家である。「雷雨」「日出」によつて有名となつた。

戲曲「原野」は「雷雨」と同じ系譜に屬する作品だと言へる。無智な人々、その中にゐて支那の家族制や舊い社會制度の惡によつて不運な生活をした人間が物凄い復讐をやる物語を粘拗な食ひ下り方で描き出した作品である。

原作は五幕のもの、大同劇團はこれを三幕に改めて上演する由であるから、かなり改編されたことと考へられる。しかし原作の良さは充分生かされてゐることであらう。さきの「巡閲使」の成績から見て、今度も相當の成果をあげることだらうと期待される。

この機會に斯うした優れた支那の戲曲が續譯紹介されることを希望して置きたい。（大内隆雄）

少女の表情集（11）　希望

ふるさと便り

【岐阜】高山地方では葬儀の出棺の際は棺に絹の白衣を巻つけてゐたものであるが、近頃闇取引横行で絹を買求める事が困難となつたため、今後はこれを一切廢止することになつた。

×

【鳥取】藩政時代の醫療史を研究してゐる縣醫師會の原田理事が「瀧炎の元祖は伯耆國長瀨村の傳法醫橋出家である」ことを發見した。尚その橋田家は現文相橋田醫學博士の祖先である。

×

【姫路】姫路市の某映畫館では最近「明治の女」を上映したが、その際日本髪の女性は無料で入場させたが、その數は極めて少數であつたとはいかに世は非常時代だからと判る。

×

【島根】簸川郡布知村では「戰時常會」と稱して、路上で一時間と限つて開催、名物となつてゐるがこれには着物を着替へたり、他人の家へ行くのと違つて堅苦しい挨拶もヌキで出席率良好。

×

【長野】南箕輪村の村有地百八十萬町歩に茂る熊笹の實が、お米の代用となり、又飼料にもよいと判つて、採取の人々で賑つてゐる。一日に四五斗とれるとは俊い話。

大陸文學の將來

飯島民三

（一）

國家の成立は偶發的なものではない。その國家の國民たるべき民族の有し又は要求する政治的經濟的必然性によつて行はる可きものである。また國家成立後の進展變化も同樣な關係にある。勿論政治的經濟的必然性が國家の推進力と云ふ立場のみに固定されてゐるといふ譯ではない。逆に國家そのものが政治及經濟をリードすると云ふことも言ひ得る。いづれにしても、國家と政治及經濟とは不可分の關係にあり、兩者の間には興衰ともに急激であれば急激な、緩慢であれば緩慢な影響を直接相互的に及ぼし合つてゐる。

然るに文化のみは國家と同一歩調ではない。同一歩調でないのみならず、全く文化は文化自體としての獨自の態度をとつてゐる。國家が滅亡すれば勿論その國家の政治や經濟も滅亡するが、文化のみが何千年の後までも續いてゐる場合のあることは周知の事實である。また、遂に國家が成立し堂々と世界に伍して進めば政治經濟機構もそれと同程度の地位高度を保つて進みつつあるにも拘らず、文化のみが一向見る可きものがないと云ふ場合がある。滿洲國はその後者の一例である。もつともある人々は滿洲國の文化も異狀な發展を遂げたかの如く言ふが、それは單なる旅行者か視察團かの瞥見にしかすぎない。勿論滿洲國にも文化がない譯ではないが、現在の文化は滿洲國の文化ではない。日本文化の亞流であり、西洋文化の模倣である。

日本の政治及經濟は所謂明治の鹿鳴館時代の西歐との接觸によつて著しい變化を來したが、これは決して西歐との接觸が日本の政治及經濟に變化を與へたのではない。當然變化すべき必然性が内在しそれが西歐との接觸といふ時に逢つて變化の方向に影響を受けたに過ぎない。西歐と接觸しなくとも、封建的日本の政治經濟は必ず何等かの形にがて變化すべく機は充分に熟してゐたのである。しかし日本の近代文學は全く西歐の文學の流入によつてのみ變化したものである。其處には何等の必然性もなかつた。即ち日本の近代文學は西歐文學の流入のみに依つて必然性なくして發生した。然らば、それと同樣日本文學の流入に依つて滿洲國に大陸文學が發生したか。私は否と答へる。

政治及經濟は國家民族存立上の一辯法である。文學は辯法ではない。勿論文學が政治的色彩を帶び、その政治的効果のみが目的である場合が無い譯ではないが、これは文學ではない。政治の一形態である。文學の本質は國家民族の表現でなければならない。即ち文學の本質は國家民族の辯法ではなく國家民族の本質そのものである。辯法は「現在」であり、「現在まで」に關するものであり、變化す可きものである。一方本質は「現在まで」に關するものではなく時間的なものである。從つて文學は國家民族の體系的傳統から生れて來るものである。即ち政治及經濟は必然性を必要とし、文學は傳統を必要とする。

日本の文學はイプセンやモオパッサン等の影響によつて近代日本文學を形成したが、それ之を別な面から見れば、それまでの日本の文學がイプセンやモオパッサン等を消化したのである。消化するためには勿論消化力がなくてはならない。文學としての體系を持つた西歐文學を消化し近代日本文學にまで進展するためにはそれまでの日本の文學に充分西歐文學を消化し得るだけの力、即ち文學體系があつたに違ひない。イプセンやモオパッサンのみならず、政治的經濟的現實的迫力を持つたプロレタリア文學さへ遂に日本文學の中から日本的東洋的色彩を剝奪することが出來なかつた。此處に文學の持つ國家民族よりの拔くべからざる歷史的傳統性が存在するのである。

然るに大陸文學はどうであらうか。言ふまでもなく、それまでの日本の文學が西歐文學の流入によつて近代日本文學を生じた如く、大陸文學は日本文學の流入によつて生れたものである。しかし問題は所謂大陸文學と稱されてゐるものが果して大陸文學であるか否かと云ふことである

消息

●藤原井泉水氏歡迎座談會並に俳句會　近く來滿の井泉水氏を迎へ滿洲層雲支部では左の如く歡迎座談會並に句會を催すことになつた

一、日時及會場　九月上旬於新京（決定次第御出席者へ別途通知）

一、出句數　一人三句

一、會費　句會一圓、歡迎座談會五圓

右御出席の向は八月末日迄に句會並歡迎座談會の種別を義和路五〇四吉村雪人宛御通知のこと

書架

△滿洲物價調（五月分）（滿洲中央銀行）△金融經濟統計年報（康德六年）（滿洲中央銀行調査課）△金融經濟月報　日文（六月）（滿洲中央銀行調査課）△內外經濟情報（七月號）（日滿實業協會滿洲支部、十五錢）△收書月報（五五號）ジョン・マッキンタイヤー「滿洲略傳」を譯載してゐる（奉天萩町三、滿鐵奉天圖書館、三十錢）△滿洲法律時報（八月二十日號）（新京豐樂路一二六、滿洲法律時報社、二角）△開拓青年（第一號）開拓青年義勇隊についての諸記事を掲げる（新京至聖大路、滿洲開拓青年義勇隊訓練本部）

世紀の英雄（141）

番伸二　高田よしを畫

大陸少年（十）

きつと、お母さんは喜ぶだらう。いつも買ひたいと思ひ乍ら、高い藥なので買へなかつたが、今日は思はぬ賣れ行きで買へたのだ。

大通りへ出ようとして暗い露路に飛びこんだ時だつた。

「待て、やい新聞賣り、待て」と言つて橫のゴミ箱の蔭から飛び出した男があつた。一人二人三人である。皆自分より大きい。第一大人だ。三人目の後にヤングコングの虎公がそつとこちらを覗き乍ら、

「たしかにそ奴だよ」

と言つてゐる。

「やい、新聞賣り。明日からてめえは果物店の前で新聞を賣つちやいけねえ。あの場所はこの虎に渡すのだ」

「あんたは警察の小父さんかい。それでなけりやそんな事言へないよ。あの場所はその果物店の小父さんとちやんと話がしてあるのだ」

怖かつたが一心になつてカイ太は言つた。

「何を、貴樣はあそこの娘にお世辭を言つてあそこをとつたのぢやないか、生意氣な」

いきなり橫から首の所を毆つた。カイ太ははね飛ばされるやうによろめいたがやつと立止つた。

「卵を潰したら大變だ。藥瓶を壞したらお母さんに濟まぬ」

と一心になつて耐へたのだ。

大通りの方へ逃げようとすると、襟をつかんで引戻し又誰かゞ頭を毆つた。それからいくつ毆られたか見當がつかなかつた。カイ太はしまひにすつこんでしまひ、懷をたゞ大事にしてゐた。

「ざまあみろ」と言ひ乍ら誰か背中からぎゆつ、と踏みつけた者がある。あつと言ふ間にはらばひになつてしまつた。とたんに懷でぐちやりと言ふ音とガチヤンと言ふ音がした。

そつと手を入れてみると藥瓶も、卵も潰れてゐる。りんごは何處かへ轉がつてしまつて解らぬ。

「畜生、たうとう壞したな」

一生懸命溜めた金でやつと買つたのにと思ふと、くやしくて涙が後から／＼出て來た。そして涙が潰れた卵の上に藥瓶の上に、ぽた／＼おちた。

「もう勘辨ならないぞ」

いきなり立上ると相手の持つて居たステッキをひつたくつて振り廻した。

もう今迄のやうに頭も尻尾もちゞめて丸くなつてゐた猫の子ではない。獅子だ。

「わつ、こん畜生急に強くなりやがつた」

「あいた。助けてくれ」

と叫び乍らはう／＼の體で逃げ出すのだ。

「藥瓶を返せ、卵を元通りにしろ」

と呶鳴り乍らなほカイ太はあばれた。

それから三十分たつた。頬や手が傷でヒリ／＼するのを寒い風にひやして家へ歸つて行つた。

「お母さん、只今」

「カイ太かい。お前今晩は馬鹿に遲いやうだね」

頬骨がとんがつて地下鐵塔みたいになつてゐるカイ太の母が蒲團の中から聲をかけた。

「そんな事はないです。いつもの通りですよ」

さう答へた時、油で漉しめたやうな柱にかゝつてゐる六角時計が、ぼん／＼と眠さうな音を十二回うつた。

林田寫眞館　中央通（寶來屋前）電(3)二二二二

ハンドバッグと　フエローバッグ
豐富取揃　御一覽歡迎
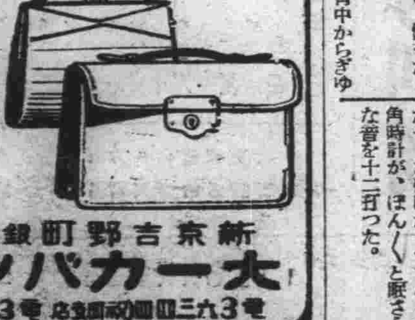
新京吉野町銀キネ前
大一カバン店　電3五〇九六

健全强固な家庭の建設に

婦人倶樂部　九月號　定價六十錢　送料六錢

お蔭様です
婦人倶樂部は毎月發行部數を増大しますが、讀者がふえる一方で忽ち賣切れ、御迷惑をおかけしてゐます。時局柄再版不可能につき是非お急ぎ書店へ！

評判の附錄と記事の一部

秋の編物と毛糸更生法　別册附錄

編物は婦人倶樂部!!
▲秋の赤ちやん用編物
▲秋の幼兒用編物
▲秋の少年少女用編物
▲秋の婦人女學生用編物

古い毛糸の更生法　古い毛糸が簡單に若返つて永持する方法、圖解入でわかりよい編法問答發表

信用ある編物部苦心の國策型編物の進歩した編み方を發表

スフ毛糸の使用法　缺點の多いスフ毛糸をかうして使へば成績滿點、減靠毛糸の親切な扱ひ方。

第二附錄　國策附錄、綴代つきの型紙　廢物が一寸の手間で立派な物に生れ變る型紙と作り方發表。
①古靴下の更生實物大型紙　七文半から十一文までいろ／＼發表。
②スリッパの實物大型紙　子供ものから大人ものまで各種發表。
③替カラーとカラス實物大型紙　十四吋から十六吋まで各種發表。
④古靴下をソックスに改造する法

問題の愛情實話　妻の從軍（福永隼人氏手記）
白衣の天使として赤十字旗の下に身を捧げた夫の心からなる妻への感謝と懺悔の手記。身は遠く離れながら互の胸に通ふ濃き愛情に涙滂沱す！

歐洲で空爆に遭つた人々の座談會
身をもつて空爆を體驗し戰火の中から逃れ歸つた方々が、恐ろしい體驗と歐洲婦人の生活を語る會。戰時下婦人の必讀

どういふ娘が良縁を得たか座談會
良縁は學歷や美貌だけでは得られない。良縁を得た人、逃した人の實例を語る良縁讀本。

亡き妻に手向く（蓮沼門三）
團員百五十萬をもつ修養團主幹の夫をたすけて二十年、賢婦人のほまれ高かりし夫人にさゝぐる熱涙の手記を公開。

贅澤品禁止令と主婦の心得
戰時日本の婦人之を知らねば恥です。先生と警察全廳委員金子しげり女史の愛國對談で大評判。

▲滿洲少女李桂玉と生活して（小泉菊枝）
▲節米になる美味い粥と雜炊の作り方二十種
▲工場婦人の罹り易い病氣と手當法

婦人方熱狂大評判
小說　女性產業戰士、愛と友情の苦闘物語　生產化粧（竹田敏彦）
小說　尊しや母性愛、萬人の熱涙を絞る　母よ歎く勿れ（加藤武雄）
どちらも戰時下婦人の胸にひし／＼と迫る名小說

この外名記事、評判小說、口繪等澤山！
東京小石川　大日本雄辯會講談社

通勤用に御利用下さい
自轉車小賣部
東京宮田製・堅牢實用車　アサヒ號自轉車
名古屋岡本製・輕くて丈夫な　ノーリツ號自轉車
優美・輕快・紳士乘用車　ラーヂ號自轉車
▲土工運搬用リヤカー
卸部　各種自轉車並に附屬品直輸入
小型自動車部
ダイハツ號自動三輪車
キヤブトン號自動自轉車
通學自轉車は特に勉强致します
サイドカー・ハーレー
ダツトサン箱型トラツク
中古品あり

外交員募集　但日本內地人
同和商會
新京八島通二一四
電話③三〇六五　六五六二

覇權を目指して 角道代表猛練習

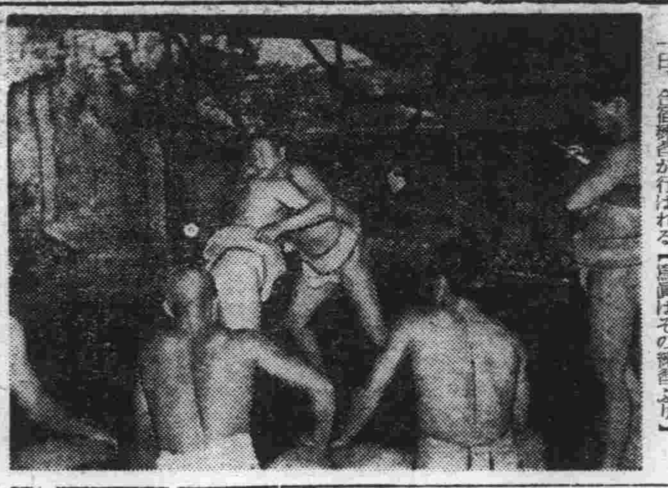

角道ファンの絶大な視聽を集めて來月中旬華々しく擧行される全滿對抗角道大會に出場すべき新京代表選手はその逞しい肉體に磨きをかけて大同公園相撲場にて二十七日より毎日猛烈な練習を行つてゐる、いづれも民生部和久田氏(元大關大龍)より折紙をつけられた強者ばかりでその成果は大いに期待されてゐる、なほ三十一日、九月一日、合宿練習が行はれる【寫眞はその練習ぶり】

頭彩五萬圓に 五圓彩票 來月から發賣

發賣以來好評を博した頭彩三萬圓の五圓彩票は、去る十六日賣出された第二回分も既に約三分の二は賣り盡され、いよいよ好調の波に乘つてゐるが、經濟部ではこの好成績に鑑みさきに開催された彩票販賣人組合總會に諮つた結果、頭彩三萬圓を五萬圓に引上げることに決定、來月十六日からの第三回發賣から實施することこの結果從來の六彩は廢止されるが當籤率は大差なく、夢は更に大きくなつたわけである、新得彩金額及び本數は次の通り

△頭彩五萬圓(一本)△附彩五百圓(二本)△二彩一萬圓(二本)附彩百圓(四本)△三彩三千圓(三本)附彩三十圓(六本)△四彩五百圓(三十六本)△五彩百圓(百八十本)△末彩五圓(四千九百九十九本)△得彩總數五千二百三十三本

母國偲ぶ民踊 二千六百年滿鐵靑年大會 情緒盛る新京の行事

大陸開發の先驅として三十餘年巨大な足跡をのこして來た滿鐵は日本紀元二千六百年の佳き歲を迎へ第二の創業に邁進すべき健康滿鐵の發足をなすべく過般奉天に二千六百年慶祝全滿鐵體育競技大會を開催萬餘の若人相集うて肉體美の極致展開斯界に一大センセイションを起したが更に來る九月十一日より五日間「日本紀元二千六百年滿鐵靑年大會」を全滿に開催し辯論大會、相撲大會、靑年の夕等を催し次期滿鐵を背負つて起つ若人の意氣と滿鐵魂を高揚することになつた

この期間新京においては時恰かも新京神社大祭に當る九月十五日には在京十四獨身寮より奉納御輿を出し市中を遊行するほか、最終日十六日には平島理事をはじめ在京六千社員が兒玉公園內滿鐵球場に集合祓汗運動ののち篝火を圍んで母國偲ぶ調も懷しい民踊に大家族主義の美しい情景を描き出さうといふ案が立てられてをり

國民大會打合

日本紀元二千六百年慶祝興亞國民動員大會の第一日を飾る慶祝興亞國民動員大會は來る九月十八日大同廣場に展開される集合要領につき二十九日午後三時から國防會館大會議室において恒吉總務課長外三十餘名の專務出席のもとに專務會議を開催打合せを遂げた

これが細部に關する打合せ會議は三十日開かれることになつた

陸軍々屬服裝を國民服に

【東京發國通】陸軍々屬の從軍服が今度平時戰時共用の國民服に改められ卅日附の官報で公布される、この從軍服はさきに被服協會が中心となつて創定した國民服より採用したものでネクタイを使用してゐた從來の陸軍軍屬從軍服は廢止される

從軍の際はこの國民服に身分階級等必要な標識ならびに特定の帽子、刀、肩章、附章を着けるが平時はこれを除き國民服として常用出來るので一朝有事の際には僅かな手數で戰用服に改裝しようといふのだ

地學大會代表 實地踏査へ 地下資源で〃持てる國〃を誇

滿洲に日滿學界人を網羅して擧行した地學聯合滿洲大會は廿八日の新京部會を最後に大會日程を滯りなく終了したが、研究心旺盛な大會參加の學界人百五十名は八班に分れて大陸各地の實地踏査に乘りだすことになり廿九日午後三時二十五分新京驛發南下の第二班をトップに各班はそれぞれ現地に向けて出發した

太古の地層研究に 學協賞を獲得 中央博物館 遠藤博の榮譽

廿九日京城帝大講堂で開催された第十六回日本學術協會大會で協會賞授賞者に選ばれた九權威のうち「滿洲國及び山東に發達するカムブリア紀層の對比について」と題する論文により見事授賞の榮譽に浴した新京國立中央博物館自然科學科長理學博士遠藤隆次氏は、折柄國都に開催された地學會合出席者廿名を案內して卅日午後八時十分新京驛發列車で札賚蛟河炭礦調査に赴く前日この快報をうけ「自慢になる程のことではありませんよ」と謙遜しながら次の如く語つた

カムブリア紀とは今から約三億五千萬年ほど以前に發達した地層名で節足動物の三葉虫が全盛を極めてゐた時代で(滿洲では南滿洲各地から約二百種の三葉虫の化石が發見されてゐる)滿洲の鑛產物としては藻洞子鐵山の銀、鉛、亞鉛、銅、五里長堤鑛などがあります、北支山東省にも丁度これと同じやうな地層があり三葉虫の化石も發見されたところから滿洲と同じくその地區からは鑛產物も出るであらうといふのが私の論文の主題ですがこれは一昨年ワシントンの米國々立中央博物館から依賴されてゐたものです【寫眞は遠藤博士】

國都 新京賽馬
九月 卅日(金) 卅一日(土) 七日(土) 八日(日) 晴雨に不拘
新京 國立競馬場

足並み揃へて新發足! ―享樂街革新へ首警の斷案―

日本の戰時國民生活の消費面は〃九・一八のストップ令〃〃七・七奢侈品禁令〃と全享樂面の〃八・一禁令〃などによりいよいよ戰時體制に向つて本格的軌道に乘つた、この國民生活新體制への潮流は遂に國都享樂面へも押し寄せ公定價格警察認可料金違反一齊取締、遊興、飲食稅滯納摘發となつて現はれた、これと共に享樂街においては早くも協和會の活潑な働きかけとゝもに時局に即した健康明朗な眞に市民の社交場又は慰安所となるべきもの〃轉換の聲が澎湃として起り首々享樂街再出發の具體案を練つてゐたが、首都警察廳ではこの機運を捕んで國都享樂面の取締大刷新を斷行することゝなり王保安科長、岡田股長を中心に嚴正具體案を練り二十九日午後一時田村副總監は新體制享樂取締強化項目を別項の如く警察、業者、利用者の三者が一體となり新體制を完成すべきであるとの談話を發表した、これらは速急に實施不可能な點もあるので警察當局と業者代表間で懇談し逐次實施することゝなつてゐる

組合を統合強化し 營業に新制限 公休日も新に設定

料理屋特殊飲食店

▲料理屋、特殊飲食店に付いては現在各地域別に設立せられてゐる組合を統合強化し各業種に付一個の組合を設立する

1、料理屋、藝妓のみを有する料理屋組合二個、酌婦及藝妓を有する組合三個の五組合を統合し藝妓のみを有する料理屋及置屋、待合を統合して一個の組合を、酌婦のみ及藝妓、酌婦を有する料理屋を統合して一個の組合を設立す

2、滿人料理屋二組合を統合す

3、特殊飲食店二組合を統合す

なほ役員は眞に當局と組合員との紐帶として其の機能を果さしむる爲時局を認識し組合員を指導するに足る者を擧げしめ、組合強化案に定めたる業態の制限の實行に對する努力方法その他自肅自戒に關する事項等は組合自體にて之を定め役員をして嚴重に之が指導監督を爲さしめ、要すれば組合の定めの遵守方に付ては當局にても之を援助するものとす、例へば組合の定めの重要なるものに付ては認可を受けしめると共に之が遵守方を命令を以て業者に示達する等の方法を設くる事

▲從業者整理

イ、業者 先般發見されたる脫法違反者中惡質なるもの並に警察取締違反を繰返し且時局を認識せざる者は之を整理す

ロ、藝妓、酌婦、女給等の從業者 1、藝妓、酌婦は人口その他を勘案し其の數を壓縮す、その方法は各料理屋に對し新に定員の制を設けしむ 2、女給の定員を更新すると共に無許可女給を一掃す 3、カフエーにおけるボーイの數を制限す

▲營業々態の合理化

イ、營業時間 1、料理店は夏期(四月より九月まで)は閉店午後十二時冬期は午後十一時閉店(從來の一時間餘裕を認めない)料理屋營業の飲食店(滿系飲食店の一部)は午後五時迄は妓女を入れることを禁止す、日曜日、祭日に付ては別に考慮す 2、特殊飲食店(カフエー・バー)料理店に同じ

ロ、認可料金を嚴守せしむべく具體的方法を講ず

ハ、衣服、結髮は徒らに華美を追ひ奇を衒ふことを避けしむ、例へば藝妓、酌婦、女給、仲居等の衣服は銘仙以下にする等

ニ、學生及未成年者の入店の拒否

ホ、新聞廣告、ネオン及看板其他廣告を制限す

ヘ、自肅日における自肅方法を具體的に定め自肅日とは別に公休日を設定す

ト、カフエーにおけるチップ制をサービス料制に改む

チ、カフエーにおける照明は太陽色とし有色電燈を禁止す

リ、カフエーにおける音樂は逐次華美、亡國的なるものを禁ず

喫茶店遊戲場

▲喫茶店 1、カフエー化を防止するため一切酒類の販賣を禁止し2、服裝の質素化を圖り從來默認のまゝできたサービス料(一割)の徵收を嚴禁、然して營業時間も午後一時より午後十一時迄とする、なほ日曜祭日に付ては別に考慮する

▲遊戲場(麻雀、射的、撞球)の營業時間を午後一時より午後十一時迄とし射的場における女從業員を制限する

飲食店

飲食店に付いては現在の二組合を統合、開店は別に制限しないが閉店は座敷と仲居を有するものは夏期は午後十二時冬期は午後十一時とし、その以外のものは夏期は午前一時とし冬期は午後十二時とする、なほ自肅日には酒類の販賣を禁止する

ダンスホール

日本に於る閉鎖と睨み合せて目下愼重に考究中である

形だけでは駄目 心構へが肝心 田村副總監談

享樂街廓正案斷行に際して田村副總監は左の如く語つた

世界は新しいものに變りつゝある、我々は今こそ確りと性根を据ゑて昭和維新を實現して行かねばならぬ時だと思ふ、社交も必要であらう又慰安と云ふ事も認めねばなるまい、然しそれは明朗健全であることを要し享樂的であつたり中毒的であつたりすることは最早許されないことだと思ふ、こゝの度料理店カフエー等に方針を決定したのであるが、先づ第一に業者の自治的統制機關である組合の統一強化を圖つてこの組合の新役員の協力を得てこの機關の量的調整と質的改善を實施したいと考へてゐる、この種の仕事は一時形だけを整へても心からその氣になつて貰はねばならぬのでその機構となつてしまふ恐れがあるので我々は根強くこの仕事と取組まねばならぬと考へてゐる、市民各位にも又その氣になつて貰はねばならないのであるがこれは協和會と充分連絡をとつて市民運動を起して貰ひ警察、業者、利用者の三者が一致してこの仕事を成し遂げ、社會のお役に立つてゐると云ふ自尊心を持ち利用者も後めいた感じを持たずに利用出來るやうにありたいと願つてゐる、市民運動は一つとして靑年自興運動は我々の最も期待してゐるものであつて教養ある若者が一般の模範を街頭に示さうと努力してゐる、見られるが如きは世界何れの國にもこれは如何樣にしても糾正せねばならぬものだと考へてゐる【寫眞は田村副總監】

廿圓(一人)以上使へば 住所氏名記入 業者側の自肅案

衛生を脫していよいよ新體制へのスタートを切る國都歡樂街に對する首都警察廳の取締方針は別項の如く發表されたが、これに呼應して過般來國都協和會首都本部が斡旋役となり活動中であつた國都カフエー街の明日から實施しようといふ自治的自肅方案は愼重協議の結果次の如く決定した

‖店に對して‖

一、組合の擴充強化と共に業者より二名の自治監察員を選定し各店の營業面を精規約違反等監視摘發に當らしむ

一、バタ臭い匂ひを一掃し日本主義を強調するためカフエーの名稱並に「ミス〇〇」「サロン〇〇」「〇〇パレス」等の屋號を變更、さらにマスター、マダム、マネヂヤー等は主人、奧さん、支配人に改める、而してカフエーの名稱は再考の上、今後カフエーとして內容を整備する意味において一般市民からこれを懸賞募集する、尚女給の名稱も變更

一、色電氣の撤去、レコードの取締りとともに店內の造花裝飾を全廢し華北洋な雰圍氣を一掃する

一、備付けの定價表に〃勵らかざるものは飲むべからず〃等時局を強調する標語を記入す

一、防犯協力及び消費節約の意味において各店に名簿を備付け一名二十圓以上消費の場合は住所氏名を記錄保存し、營業時間中にレコードを止め放送局から放送のニュース並に講演等を聽取せしむ

‖客に對して‖

一、未成年、學生、泥醉者入店お斷りを店頭に揭示す

一、營業時間は日曜祭日に限り正午より開ける

一、‖女給に對して‖服裝は華美に亘らぬことゝもに各店に於て特色を發揮するやう統一し良俗に反すると認めるパーマネント、化粧を廢止する

一、客席に於て禁酒、禁煙を斷行する

一、從來の放任主義を改め許可制度を採り外出は二名以上の同行を必要とし規律ある生活によつて我國の傳統的な女性の美しさを良心的に自覺せしめ有閑時を裁縫その他有益なる實務習得に利用せしむ

一、サービス料並に洋裝の問題は保留しさらに研究する

街の反響 各業者の聲

首警では國都享樂街の全面的大刷新を期し料理屋、カフエー、バー等を始め撞球場、麻雀の遊戲場に對し廿九日思ひ切つた制限の鐵槌が下されたのだが、さてこの享樂ストップ令が街にどう響くか各業者に打診すれば

△三笠町某料亭‖私共の家には現在三十餘人の藝者が居りますが今日では營業者お客ともに自肅して藝者と客との變な噂も影をひそめてゐます、衣服は銘仙以下になるといふことは困つたことです、われわれ業者は從來から新調を禁止して現在迄の物で今までやつて來たのに銘仙以下となれば新しく買はねばならぬのでこの點はなんとか考慮して頂きたいと思ひます

△祝町某撞球場‖玉突客は十二時過ぎですから午後一時開場でも影響はありません國策なれば大いに贊成します

△吉野町某カフエー‖昔の樣に浮華豪華なる音樂や業者間の競爭作戰等はすでにお互に自肅し合つてゐますあくどい照明を禁止し太陽色に統制することゝ十二日の自肅日以外に公休日設定は大變結構なことです、我々も眞面目な商賣振りを見て貰ふ上にこんどの享樂面の制限は好都合です

武德階級審査

大日本武德會滿洲支部の手で行はれる新京での武德階級審査は九月十四日午前九時より首都警察廳で行はれることになつた、現在までの申込數は二百餘名に上つてゐるが未申込者は至急申込まれる樣要望されてゐる

女子競技の華 全滿中等體育大會 愈よあす開幕

紀元二千六百年に當り皇運の彌榮を奉祝すると共に來るべき時代の母の身心鍛成を期する在滿教務部主催全滿女子中等學校體育大會は愈よ卅一日午前九時兒玉公園競技場において擧行の開會式によつて絢爛の幕を切つて落すことゝなつた開會式に次いで紀元二千六百年奉祝歌を合唱、敷島、錦ケ丘兩高女生徒に依るポリカセリーズ、日滿慶祝行進曲、體操の秋と壯美な合同體操を展開して後陸上(兒玉公園競技場)弓道(滿鐵厚生會館弓道場)體操(滿鐵厚生會館コート)排球(兒玉公園コート)等の競技に移る參加校は左の十三校で銃後護る母體の向上に目指す華麗の體育絢爛を展開するであらう、新京敷島、新京錦ケ丘、奉天浪速、奉天朝日、奉天女子商業、鞍山、安東、哈爾濱、齊々哈爾、吉林、錦州、牡丹江、撫順

杉山東日取締役

【東京發國通】東京日々取締役編輯局參與杉山幹氏は昭和十一年暮以來の病氣も昨年末全快して今春以來出社中であつたが、二十八日突如病狀革まり廿九日午前二時二十分神奈川縣逗子町櫻山仲町の自邸で逝去した享年五十五、なほ告別式は卅一日午後二時青山齋場で佛式により執行

高山公通氏逝去

【東京發國通】退役陸軍中將高山公通氏は腦溢血のため二十八日午後七時澁谷區櫻ケ丘町四ノ四の自邸で逝去した享年七十四

七分搗

本紙朝刊にこの頃課題リレーといふのが載り始めた、その第一を引受け〃味覺新體制〃といふので該博な蘊蓄を傾けひとくさり、バトンを井野最高法院長に渡した博物館の藤山一雄氏

×

ところがその記事に添へた氏の寫眞が、どこでどう間違つたか、まるで別人が出てしまつた、間違つた原因を後の祭りではあるが調べてもはつきりしない、俺はあんな男ぢやないと、氏が頗る御機嫌がよくないと傳へ聞いたが無理もない話

×

新京で藤山氏の顏を知らないものは恐らくないだらうから、はゝア間違へたなと嗤ふくらゐですみさうにも思はれるが、あの方の係が恐縮してるので、七分搗子が寫眞訂正を買つて出た……

天氣と湯

けふの天氣 南西の風曇時々驟雨後晴れ

きのふの 高 二四度九 低 一四度六

古端書で つばさの旅 航空郵便利用者を優待

使用濟葉書や古封筒で飛行機に乘れます‖航空郵便の普及發達に資するため郵政總局では左の要領で國內發着の速達及び航空郵便の使用濟封筒又は葉書を添附した者に洩れなく航空繪葉書(原色版二枚組)と郵便案內(三六版白頁)を增呈したうへ抽籤を行ひ、千對一の割合で航の定期航空滿國內線中希望線路二區分の飛行機搭乘優待券(定期航空發着地以外の地區住者には希望により他の品物)を贈呈する

△方法‖添附の使用濟封筒及び葉書は國際の消印を押してゐる完全品に限る、添附の航空郵便物(二十五瓦毎に二十分)で差出し應募した封筒及び葉書は一切返送しない

△期間‖九月一日から十月二十日まで、但し期間中でも航空繪葉書及び郵便案內在庫が無くなつた場合は締切る

△當籤‖二千組、又は定期航空搭乘二組

△送付先‖新京郵政總局郵政處郵政科弘報股

△發表‖千枚に達する毎に抽籤の上當籤品及賞品を發送する

韋外務局長 蒙疆式典へ參列

蒙疆政府は德王を首班とする蒙疆政府成立一周年記念式典を來る一日張家口で盛大に擧行するが滿洲國政府は右式典に政府代表として外務局長官韋煥章氏を特派することになり二十九日午後六時五十分發のぞみで出發した

尚同列車で泰經濟部大臣は京城において開催される朝鮮博の開場式に參列のため出發した【寫眞は新京驛出發の向つて左泰經濟部大臣と右韋外務局長官】

青龍展蓋開け

二十七日から東京三越本店で川端龍子一黨の青龍社展が蓋開け美術の秋を濃厚に描き出した

勝馬豫想 休日開け第四日

秋季第二次競馬第四日は三日間の休養をうけてけふ卅日大房身にスリルを滿喫させる、この日の出走馬は九十六頭の賑かさで、しかも同格馬相競ふだけに興味を持たれてゐるが、勝馬豫想は左の如し

▽第一レース秋抽一八〇〇米
一 華斯麥 甲斐鈞
二穴 力勇 碓井
三1 納憶壽 野本
四 翠 甲斐啓
五 來燕 前田
六 賞波 池田
七3 龍山 谷尾
八 明駒 蟻川
九2 賣德 田部井

▽第二レース古抽障碍二四〇〇米
一 午長 川本
二穴 一喜 相松
三2 公山 碓井
四 華天電波 田部井
五1 妙々 中村
六 無順天榮 奈良
七 大風 甲斐啓
八3 大飛將 浦川

▽第三レース古抽一八〇〇米
一 睦月 島崎
二3 豐榮 甲斐鈞
三 華天木曾 內田
四 新鮮 伊東
五 馬龍 池田
六2 新司 蛭川
七穴 第二大玄 前田
八1 嘉 野本
九 勝駒 落合

▽第四レース古抽乙一八〇〇米
一 淳駒 谷口
二穴 六十四 黑木
三 開龍 鈴木
四2 辰駒 奈良
五 軒隆 濱崎
六1 福好 浦川
七 巴吐香 池田
八 贏進 遠田
九 惠光 古賀
十3 雲波多 甲斐啓

▽第五レース古抽甲一八〇〇米
一 天嵐 碓井
二 自雷也 甲斐啓
三2 英彥 龍田
四 福孝 田部井
五1 博鹿勝 野本
六 玉毛 谷尾
七 安東一龍 脇山
八 玉日本 島崎
九穴 第一東洋 池田
十 錦幸 蛭川
十一 撫順筑波 上原口
十二3 相生 川本

▽第六レース秋抽一八〇〇米
一 麗流 上原口
二 快祥 谷尾
三穴 倭光 碓井
四2 至寶 奈良
五1 昇光 田部井

▽第七レース古抽方障一八〇〇米
一 花豹 里木
二3 江梨界 田部井
三1 濱龍 中村
四2 惡駒 野本
五穴 飛仙 古賀
六 奉天駒青 池田
七 竹虎 甲斐鈞
八 菊香 遠田

▽第八レース外馬二〇〇〇米
一3 光暈 野間口
二 玉朝 谷尾
三穴 初駒 鈴木
四 琢鳳 伊東
五 香妃 田部井
六 鍾倉 川本
七2 瀰流 上原口
八1 白鹿毛 碓井

▽第九レース古抽甲一八〇〇米
一 里仙 中村
二 紅燕 前田
三 渡山 內田
四 鐵光 古賀
五 淸櫻 島崎
六 朝藤 黑木
七2 第二白日花 甲斐鈞
八 櫻花 池田
九穴 金霞 奈良

▽第十レース外馬二〇〇〇米
一 美光 碓井
二2 鈴鹿 谷尾
三 神成德 上原口
四穴 江戶華 池口
五1 新京若鷹 甲斐啓
六 晃陽 鈴木

▽第十一レース外馬障碍二四〇〇米
一 華泉 柏木
二 日東峯 甲斐啓
三1 金福 野本
四穴 慶春 田部井

▽第十二レース古抽二〇〇〇米
一 寶生 田部井
二 勝一 池田
三 榮生 谷尾
四2 鳥渡 甲斐鈞
五 峯榮 野本
六3 足利 中村
七 領江花 碓井
八穴 武壹 奈良

金融強化
ミシン カメラ
ドコヨリモ高價買入!!
一般動產ニモ何品ヲ問ハズ高價ニ融通シマス
㊣ 質店
祝町三丁目三番地 電話③三六八七番

うなぎ 蒲燒丼物 江戶前巴壽し
料理仕出し 第二源藏 興安大路白菊町停留所前 電話②六九五六番
本店 源の源藏 銀座通り

戰時下の自轉車!!
富士自轉車
ライオン自轉車
帝都の!足に大異變
優秀と堅牢と耐久性で
必ず御滿足を得る
代理店 松田商會
新京興業路三〇二 電話(2)四七六八

割烹 壽し 三笠町 電(3)二八一〇一五五七

甲陽旅館(食付五圓)
團體へ前以テ御知ラセ願ヒマス
新京大經路(電②一七四〇)

公認 土地建物 賣る人 買ふ人 御利用乞
賣買共出合有 確實、叮嚀、親切
新京特別市東町二丁目二
共益舍 藤原 電3五五一七

第三回經濟講演會
一、日時 九月一日午前九時より十二時
一、會場 記念公會堂(吉野町)
一、演題及講師
時事解說(午前九時より十時半まで) 滿洲國通信社 政經部長殿
滿洲統制經濟と商工業者の任務(十時半より十二時まで) 建國大學教授 岡野鑑記殿
主催 新京商工公會商工相談所
聽講無料 奮つて聽講あれ

電氣材料
內外線工事用器具
通信用材料器具
高低壓配電盤
新京八島通廿三
滿洲大華電氣株式會社 電② [illegible]

注音對譯 簡易支那語會話篇
秩父固太郎 著 定價九十錢(第百二十七頁 送料六錢)
斯界の第一人者と云はれて居る著者が、ラヂオJQAK(大連放送局)より「支那語講座」として放送し沸くが如き好評を博したものを一冊に纏めたもので、「會話篇」と共に初心者絕好最適の教科書として各種學校に採用され又「レコード」に吹き込まれて廣く世に普及されて居る名著である
忽百八十版
發行所 大連浪速町一三八 振替口座大連五五
大阪屋號書店

割烹 新京天平 ダイヤ街(永樂町) 電③ [illegible]
天平そば

壽しの主なら 壽し竹

移轉御通知
弊社儀今般左記個所へ新築九月一日より移轉仕候間何卒倍舊の御眷顧賜度先は御通知旁々御願申上候
(移轉先) 新京特別市北安南胡同八〇六號
株式會社長濱組本社
株式會社岡組出張所
電話②七五八五番

明卅一日は決算に付
臨時休業
勝手乍ら休ませて頂きます
三中井

女店員さんに聴く

乙女の胸の喜びと哀しみ!

誘惑もあの手この手

たに如何知れぬひとつの傷みやすいは乙女の心、纖細な感情線の對立だけにたゞさへわづらはしいデパートの賣場に立つては人と人との觸覺面に生れる光と影、心の照りかげりも又一入多からう彼女等の胸にきざす照る日曇る日のカレンダーを一枚々々めくつて見るのも面白い

「職業婦人としての一番の喜びと悲しみは何ですか」の質問に對する彼女たちの答へは何とまるで喜びと悲しみの洪水だ……「何が嬉しいといつてサラリーを貰つて着物や洋服を揃へたり母や妹に物を買つて上げる位嬉しいものはない」といふのを筆頭に「自活して他に頼らなくてよいこと」「客に好感をもたれたり褒められた時」「昇給した時」「ボーナスの入つた時」「家庭で何事も強く自我を主張出來ること」「自由に家を飛び出せること」「休日に家事を手傳ひレコードをきくこと」「一日の勤めを無事に終へて歸宅する時」「私たちの仕事を理解して下さつた時」「女性の能力を敢て輕視せんとする男性の前で實力を發揮した時」等々が一番嬉しさうなところで、何が彼女らを悲しませるか?

「世間でまだ職業婦人に理解がなく私達女店員を如何にも人ずれのした、女らしさのない外出好の墮落した女のやうに見下げられること」と「時間の貧困、時間のプロレタリヤのために思ふやうに趣味に浸る暇がないこと」が一番悲しいとの仰せ、その他「同じ賣場の者と氣まづくなつた時」「上長の命が無理だと思つても最後迄抗辯し得ぬこと」「同年輩のブルジョア娘から輕蔑された時」「理解のない男性から心にもない侮辱の言葉を浴びた時」「病缺後上役から受けるいやな感じ」「男女の性別や婚期のこと、女であるが故にどうのかうのと云はれること」「上役の人にガミ〳〵叱られた時」「情操や潤ひを意識的に破壞して行くこと」「意志の相違でお客に服從しなければならぬ時」「誘惑のあつた時」等々も悲しいとの事、勸めは辛いです それにしても彼女等を悲觀に暮れさす程デパートには誘惑が多いだらうか、デパートは「誘惑の市場」のシノニムなのだらうか?で早速「客筋から誘惑がありますか?」と問うて見ると誘惑なんかないといふのが半數以上もあるから安心だ

「誘惑は聽てとはいはないが自分から多少の雰圍氣を出すからだ、自分自身が孤高を誇つてゐれば誘惑などある譯がない」だの「店員が毅然として犯すべからずといつた態度をしてゐればテキの斷り込むスキはないさうだ〃音無しの構へ〃を取つてゐる店員に誘惑はない」など毅然たる御意見を拜聽するがいゝ、併し困る」といふのさへある、中でも一番多いのは若いサラリーマンに次ぐ店員四十前後の中年の紳士などで、ことに「モダンヂヂイはしつこくていやですわ」とある、彼等の用ひる奥の手は「女さへ見れば〃ニヤ〳〵してゐて何も買ひもしないのに馴々しく接近して來てどこかへお茶をのみに行きませんかとか、交際をしてくれませんか」等といつたりするのださうな、夫に對して彼女らは「いくら振替をかけられても聞えないふりをしたり」「その人の顏を睨んだり」「馴々しさに乘らないでいとも馬鹿丁寧に鋭返答申上げたり」「その問題に觸れず息もつけぬ速さで商賣のことにかかつたり」「寄らば斷られるから寄りつかぬやう相手の存在を無視したり」「コッピドク撃退したり」「怒らせては却つて危險だから傷づけぬやうに退けたり」「店員である以上店のことも考へてどんな下品なひどいことも一寸と我慢してお客に惡い感じを與へぬ程度に斷つたり」さま〴〵の手段を講じてメフイスト達を退けてゐるのだが、その結果は案外良好だとのこと、まことに萬々歳ながら「相手が客の弱みで押してくる時、こちらは勤め故の弱さでどうにも強く出られない場合が多い出來得るならばかうしたお客に對しては店の方で斷乎たる處置を取つて欲しい、それには各デパートが申合せて共同戰線をはるのもよいと思ふ」といふのもあるのだ、デパート當局者よ、詳しきところは考へてくれ給へ!!

家庭

旅行には壜に蠟燭

化粧品や水藥などを入れた壜をもつて旅行などなさる場合うつかりして口がゆるんでこぼれる事があります そんなときには蠟燭を暖めてセンの周圍に二三滴たらしておけばこぼれる心配はありません、そこで旅行をなさるときには蠟燭とマッチをおもちになれば使つた後直ぐ封が出來て便利です、なほ蠟燭は停電のときなどにも役に立ちますから一本用意しておくのも無駄ではありません

玉の男兒を! 胎兒に必要な榮養

辛い物は〃流産〃の危險

昔の孕婦はあれを食べると冷えるこれを食べると血を荒すとかいつて食べ物に非常な制限を受けたものですが、この頃の醫學ではさういふ偏食こそ却つて有害とされてゐます 妊婦にとつて蛋白質、脂肪、含水炭素、鹽分、水などの要素の必要なのは勿論ですが、なほ胎兒が短日月の間に急速な發育を遂げるには特に大量のビタミンを攝取する必要があります

このビタミンの補給が充分でないと母親がビタミンの缺乏性となりいろいろの病氣にかかることがありますから注意しなければなりません、また胎兒は軟かな組織からだんだん硬い骨組を作らなければなりませんから多量のカルシウムを必要とします それで妊婦はいまゝで食べなれてゐるものを偏食に陷らぬよう攝りつゞける一方

〃〃〃ビタミンの多いもの〃〃〃 黄卵、大根の葉、干ノリ(ビタミンA含有)七分搗米、トマト、キャベツ、パレイショ人參(ビタミンB含有)大根、夏ミカン(ビタミンC含有)等を

〃〃〃カルシウムの多いもの〃〃〃 目刺、黒豆、ヒヂキ、牛乳、味噌 などを努めて攝取することが必要です、妊婦にとつて獸類の肉は血液の酸性を高めるばかりでなく便秘に陷りやすいので一週一度位を限度に攝るべきです、魚肉でも脂肪の少いヒラメとかカレヒ、タヒ、アヰとか、骨まで食べられる小魚類はなるべく澤山召上るやうにして下さい

總じて妊婦の食品は新鮮且消化のよいものを選ばねばならぬことは申すまでもありませんが刺戟性の食べ物例へばコセウ、ワサビなどは多量に攝りますと子宮の收縮を起して流産する危險性が多分にありますから絶對に避けることです

西瓜の皮 利用法

西瓜の皮の赤いところと青いところをとり去つて細かく纖切にし鹽揉みをして水氣を去り酢味噌で和へます、なほ之に青チソを系切りにしたものを加へると一層美味しくなります

シロップの作り方

シロップ(砂糖液)を作つておくと飲料に入れるのに大變便利です、白砂糖ですと多少あくが出ますが、シロップにしておけば風味を落すやうなことはありません、これを作るには白砂糖に水少量を入れてよく煮てゴミやアクをこしてとり更によく煮るのです濃くしておけば長く保存出來ます

てな料理 味噌うどん

フライパンに豚肉の脂肪をとかし、葱と豚肉のみじんぎり、もやしをいため、味噌を加へお湯を(殘り味噌汁があればその方が結構です)注ぎどろりと伸して一煮立ちしましたら火から下します うどんを普通に茹で、深皿に盛り前の味噌あんをかけ溫い中に粉山椒をふつて頂きます

香水贈答に こんな禮儀あり

皆樣は香水の贈答について御存じですか、これは誰でも無暗とやり取りするものでなくフランスあたりぢや普通の友人間では絶對にやりません、特に異性間ではこの約束が嚴重に守られてゐます、香水の贈答の出來る異性なら、それは餘程深刻な仲の二人だと考へて宜しい、併し面白いことには香水嗜きになると贈答は極めて自由で誰から誰に贈つても赤い顏をしないでもよいのださうです、香水でも贈らうといふ人ならこの約束ぐらゐは知つてゐてもいゝはずです

ラヂオ

あさ

六、〇〇(新京)建國體操
六、一八(大連)入港船のお知らせ
六、三〇(大連)初等滿洲語講座 幸勉
六、二〇(東京)ニュース
六、五九(東京)時報
七、〇〇(新京)天氣豫報
七、〇一(奉天)夏期特別講座(十八)滿洲の宗教文化史(六) 大井二郎
七、二〇(新京)朝の音樂 一、二重奏 ヴァイオリンとピアノ アードルフ・ブッシュ(ヴァイオリン)ゼルキン(ピアノ) 二、一〇五シューマン作曲 奏鳴曲イ短調作品
八、〇〇(新京)交響管絃樂 シルフイード・ショパン作曲 クロンドン・フルハーモニック管絃樂團(指揮)ゲール
九、〇〇(新京)氣象通報
九、三〇(東、奉)經濟市況
九、五〇(大連)幼兒の時間 ウタ アソビ メダカクラブ「カワイイオウタ」
一〇、〇五(大連)家庭メモ
一〇、一〇(大連)料理獻立
一一、〇〇(新京)家庭の時間

ひる

一一、〇〇(奉天)經濟市況
一一、〇五(奉天)和洋合奏 一、意想曲山と海(藤井弘也作曲)二、村祭り(山口俊郎作曲)三、舟唄(池之谷護次作曲)四、意想曲銃後の熱誠(藤井弘也作曲) ミクニ和洋合奏團(指揮)大和田松
一一、三〇(東、新)ニュース
〇、〇〇(新京)經濟市況
〇、〇五(奉天)經濟市況
〇、五五(新京)氣象通報
一、〇〇(東京)婦人の時間 日本女性史(五)「現代の女性」 河崎なつ
三、〇〇(東京)經濟市況
三、二〇(東、新)ニュース
四、三〇(奉天)經濟市況

よる

六、〇〇(東京)子供の時間 連作童話劇「僕と私の銃後日記」北村壽夫作 高石成雄他(合唱)青空コドモ唱歌隊(伴奏)東京放送管絃樂團(編曲指揮)北村滋章
六、二〇(東京)コドモの新聞
六、二五(奉天)趣味講演
六、五〇(新京)國民メモ
六、五五(新京)カレントトピックス
七、〇〇(東、新)ニュース(新京)告知事項、今晩の番組
七、三〇(大阪)國民歌謠「日本婦人の歌」相馬御風作詞 深海善次作曲(指揮)樋田郁馬子(管唱)JOBK唱歌隊女聲部(ピアノ伴奏)武澤武
七、四〇(新京)講演「ことばの問題」 神保格
八、〇〇(大連)ハーモニカ四重奏 四重奏曲「夜曲」モーツアルト作曲 ヴイクトリー・リードクワルテット
八、二〇(東京)連續ラヂオ小說「當世三人兄弟」(第二夜)村上浪六(原作)菊田一夫(脚色)澤田雄藏 杉寬、澤田雄太郎(長男)奥井英一、澤田雄次郎(次男)石田守衛、澤田雄三郎(三男)古川綠波、渡邊篤、お雪(彦造の妻)藤田房子、お玉(彦造の娘)高杉妙子、その他大勢(唄奏)和田アナウンサー(作奏)東京放送管絃樂團(作曲指揮)鈴木靜一、(脚色)菊田一夫
九、〇〇(東京)時事解說
九、三〇(東京)朗讀「有輪報」吉田瑛也作 高橋アナウンサー
九、三九(東京)時報、ニュース、ニュース解說
一〇、三〇(新京)今日のニュース
一〇、四〇(哈爾濱)北滿の時間(露語)
(新京)ニュース、氣象通報、告知事項、明日番組

連續ラヂオ小說 當世三人兄弟

後八・二〇

村上浪六原作　古川綠波…他

大阪の東屋に身をかくして住み込んだ雄三郎は或夜番頭達の計略にかゝり危く主人の信用を落す所であつたが生來の豪膽さから美事にこれを乗り切り遂には主人からその財産二十萬圓の運用方法の相談まで受ける身となつた、普通の男なら此處らで東屋の入婿でも落つく所であらうが雄三郎にはさも勿體らしく切出す二十萬圓といふ金額が可笑しくてならなかつた、雄三郎は何せ澤田財閥の三男である。ある朝、新聞を見ると「澤田雄藏氏來阪」とある「親爺が來る…」雄三郎の雄吉は慌てた、所が雄三郎が父にあふべきか、逢はざるべきかと迷つてゐる内に續け樣に出た新聞記事は「澤田雄藏氏危篤」…驅けつけた雄三郎を枕頭に招き、父はいふのである、「わしの財産は二百萬圓だが誰も知らぬ借財が四百萬圓ある」父は特に雄三郎にのみそれを打ち明けたのであつた、そして死んでしまつた、これが澤田大財閥の正體であつた、雄三郎は涙と共に立ち上つた、そして明治中期を背景に澤田家の三人兄弟=その末弟雄三郎活躍の幕が始まる。

ラヂオと蓄音機 池上洋行

列車時刻

【發】▼奉天方面行▲ 大連行 急 二・二〇 / 奉天行 六・二五 / 釜山行(ひかり) 八・〇五 / 奉天行 八・三五 / 大連行(はと) 九・三〇 / 營口行 一〇・三〇 / 四平街行 一一・〇〇 / 奉天行 一三・〇五 / 大連行(あじあ) 一三・四〇 / 大連行 一四・三〇 / 四平街行 一五・二五 / 釜山行(のぞみ) 一六・五〇 / 四平街行 一八・四〇 / 大連行 急 一九・四〇 / 大連行 二一・四〇 / 奉天行 二三・三〇

▼哈爾濱方面行▲ 哈爾濱行 急 三・四二 / 德惠行 五・一五 / 哈爾濱行 六・三〇 / 哈爾濱行 八・一〇 / 哈爾濱行 急 九・〇〇 / 哈爾濱行 一二・五三 / 哈爾濱行 一五・一五 / 哈爾濱行(あじあ) 一七・三〇 / 德惠行 一九・一〇 / 牡丹江行 二三・四五

▼圖們方面行▲ 吉林行 七・〇五 / 吉林行 八・三五 / 圖們行 急 九・四五 / 吉林行 一三・〇〇 / 牡丹江行 一五・二〇 / 吉林行 一九・二五 / 濱江行 二二・〇五

▼白城子方面行▲ 白城子行 八・二五 / 白城子行 一〇・五五 / 鄭家屯行 一七・三〇

【着】▼大連方面より▲ 大連發 急 三・三二 / 大連發 六・一八 / 奉天發 七・四五 / 大連發 急 八・〇五 / 大連發 八・四六 / 四平街發 九・四〇 / 四平街發 一〇・三二 / 釜山發(のぞみ) 一一・四二 / 奉天發 一二・三〇 / 大連發 一五・二〇 / 大連發(あじあ) 一六・二〇 / 大連發 一七・四八 / 營口發 一八・二〇 / 大連發(はと) 二〇・二〇 / 奉天發 二一・二五 / 釜山發(ひかり) 二二・四五 / 奉天發 二三・二〇

▼哈爾濱方面より▲ 哈爾濱發 急 〇・三〇 / 德惠發 二・〇〇 / 哈爾濱發 六・五四 / 牡丹江發 七・五四 / 哈爾濱發 急 一一・五〇 / 哈爾濱發 一二・三〇 / 哈爾濱發(あじあ) 一三・三〇 / 哈爾濱發 一五・一〇 / 哈爾濱發 急 一八・四〇 / 哈爾濱發 二三・三〇

▼圖們方面より▲ 濱江發 七・五二 / 吉林發 一一・二四 / 牡丹江發 一四・一〇 / 吉林發 一七・二一 / 圖們發 急 二〇・四〇 / 吉林發 二二・三〇 / 吉林發 二三・一五

▼白城子方面より▲ 白城子發 一二・〇一 / 白城子發 一八・三二 / 鄭家屯發 二一・〇五

出船入船

大阪商船出帆

扶桑丸 九月五日 / らぷらた丸 九月六日 / うすりい丸 九月七日 / 熱河丸 九月九日 / 鴨綠丸 九月十一日 / さんとす丸 九月十一日

門司、神戸行(午前十一時大連出帆) 臺北、鹿兒島那覇行 午後三時大連發

事務所=大連、奉天、新京、哈爾濱、驛とビューローで連絡切符發賣

大連、長崎、鹿兒島航路 日本郵船株式會社

鹿兒島發 長崎發 大連着 / 八月廿一日 廿二日 廿五日 / 九月二日 三日 六日 / 九月十四日 十五日 十八日 / 九月廿六日 廿七日 卅日 / 十月八日 九日 十二日 / 十月廿日 廿一日 廿四日 / 十一月一日 二日 五日 (大連行淡路丸)

大連發 長崎發 鹿兒島着 / 八月廿七日 卅日 卅一日 / 九月八日 十一日 十二日 / 九月廿日 廿三日 廿四日 / 十月二日 五日 六日 / 十月十四日 十七日 十八日 / 十月廿六日 廿九日 卅日 / 十一月七日 十日 十一日 (鹿兒島行淡路丸)

日日案内

代書 とタイプ印書は 濟州館 電3五一三六
看護 婦附添婦家政婦 集中央看護婦會 電3四五〇一
求貸家 二間位 御世話下さい
古物 丸九商店 電3六〇四一
質流 流品專門 西五馬路大經路入口 岩田
ミシン三台 讓度し家庭用新品 電三一三三〇一、三〇九〇
かし布團 新京東二條通 有田ドラック
回覽雜誌 御用の方は御一報下さい 祝町二丁目十八 現代社
カメラ修理 新京銀座 乾寫眞機店 電話3二三九〇
古本 高價買入 生長堂書店
電氣 機械器具 線工事材料 右御不用品高價に買受けます 日本橋通七三 第一電業社
失業 路頭に迷ふ者、人を求めたき者共に本會へ 新京東三馬路 電2一〇八五 自彊會
結婚媒介部 自彊會 ドシドシ御申込下さい
サック 多し御用は專門の當店に限る 富士町二ノ一五
淋病に熱 生好堂 電3五四六七
淋病に熱 藤澤電氣治療院 新京西五馬路東入口
古本買入 泰山書院
トラック運搬 大和運輸公司 電話3六〇〇八番
淋病 樂生堂療院 新京祝町二ノ四
お茶とお茶道具は みどり茶園 新京吉野町一丁目 電3四七七〇番
讓り度し ダットサン貨車三八年式 大經路七三號
東邦商會 電話(2)五六二四
安心散 慢性花柳病、神經痛、リウマチス、皮膚病
鍼灸 吉光堂療院 電3三七三六番
優良新鮮 牛乳 一合八錢 協和牧場 電話(2)五四三六

淋病專門 熱療法 東京・新京 新京熱療法療院 新京曙町四ノ一
信用調査 結婚調査 事業調査 新京興信公所 新京市中央通十三 電話(3)三三五〇
國都 何んでも御用達は メッセンジャー社へ 信用 便利 安價 親切 迅速 電2三九二九
電話及金融 高價買入 月賦販賣 金融即時・長期秘密 電話の御相談は最も信用ある 荻本電話店 新京入船町一ノ二二ダイヤ街丸石商店前
電話金融 電話賣買 岩見電話店 永樂町三丁目十一ノ四 八島小學校前 電3三一三七番
電話月賦販賣
タイピスト 入學隨時 規則書進呈 新京新發路一〇五 官沼タイプライター
滿洲直賣所 電2四四五二番
整骨專門 末松接骨院 中央通り(中央通警察署前) 電3三三〇三番
灸 あんま 愛心堂 東二條通 電話3二五三九
ほねつぎ 滿鐵病院東正門前 今辨慶整骨院 電話(3)五三六一番
タイプ印書 新滿社 翻譯 立案 謄寫 代書

かんばん 玉江 新京キネマ前 電(3)二八二八
質 愛知屋 東二條通二五 朝日社隣 電(3)五五九
鍼灸 あんま 高橋鍼灸科院 電(3)五八六五
質七福屋 入舟町一丁目 電3五五一九
平嶺科醫院 新京中央通 電3三三四一
質 荻本質店 入船町一丁目 電(3)六二七七
たゝみ 滿洲軍公學校前 鶴殿兄弟商會 電(3)二四八二
割烹 温泉閣 新京ダイヤ街 電(3)五二八五
あき燒 肉鳥專門 わかもと 電(3)二九八八

中小商工金融 輕便迅速 東省實業株式會社 東拓ビル内 電話2四九一七
第七博覽屋 おちや 電(3)五五三三
開花 日本橋通
タイプライター 日本タイプライター株式會社
家傳お灸 あんま特設 清水堂鍼灸院
家屋改造 店舖 和洋家具裝飾 塗裝一般 電3三七五五
上下水道修理工事 衞生鐵管排水 電3三七五五

人氣カフエー案内
銀波 ユニサーロン
國際的大カフエー 雅壽園 女給募集 新京吉野町(長春座前) 電話(3)五六二一番
サロン ノラ 東二條通り 電話3六七七三
サロン 銀水 ダイヤ街 電(3)三三七八
サロン ニチリン 記念公會堂横 電3、2500
サロン キング 銀座新道 電(3)四〇八九
グランドサロン 銀座會館 三笠町三ノ一 電話(3)二九三〇
サロン 春 ダイヤ街 電話(3)二六九四番
麗人來店 ミス神戸 豐樂路 電(2)二一〇五
優良種兎分讓 高橋種兎場 愛知縣豐橋市旭町二三九
高級カフエー 大陸 女給募集
生ビール ニュウシンキョウ 電3六三六三
募急係交社 グランドカフエー 亞細亞會館 新京東二條通り TEL(3)5715(3)3531
絢爛 グレート 赤玉 東一條通 TEL(3)4856(3)6781
豪華 精養軒 女給募集 東一條通り 電3三三〇五
新人入店 カフエー ミス大阪 富士町二丁目 電話(3)六一〇六
カフエー プランタン ダイヤ街 電3四三三八
ノーブルサロン 新世界 ダイヤ街 電話(3)六一四八番
女給募集 グランド銀パレス 新京銀座新道 電話(3)三五六〇
荻乃茶屋 三笠町三ノ一 電三六三

ちり紙は專門の 三山へ
ちり紙專門卸商 三山商會 新京三笠町三丁目一六 電(3)五四三三番

尿路疾患 諸化膿性疾患に對する… 最新の化學療法劑

萬有 ウロジール錠

スルフアミンは諸尿路疾患化膿性疾患に對する强力なる化學療法劑として實用せらるゝに到りたるも、周知の如くこれが用法は一時的多量服用の衝擊療法に非ざればその偉効を奏するを得ず而してこの衝擊療法の結果は、往々にして、治療的効果以外の作用を呈することあり

ウロジールは此點に鑑み、臨床實驗的研究を傾倒して完成されたる純粹スルフアミンの混合劑にして、スルフオンアミドの治療的効果を遺憾なく發揮せしめ、而かも副作用の除去を期したる一新化學療法劑なり

【適應症】急、慢性尿路疾患 中耳炎 齒槽膿漏 膀胱炎 諸化膿性疾患 丹毒 面皰 蓄膿症

萬有製藥株式會社

綠醫院 入院の設備あり 住吉勝也 長春大街三〇三 電話(2)五五一〇一二番

營業種目 諸預金 小口預金 貸付、割引 內外荷爲替 送金 信用狀 商業調査
横濱正金銀行新京支店 新京日本橋通三十四 電話代表(3)三六一一

各種高級定盤 大阪精密工機製作所